I/159-10/2025.

JEGYZŐKÖNYV

Makó Város Önkormányzat Képviselő-testülete

Makovecz Imre és
Városüzemeltetési Bizottsága

2025. december 8-i rendes, nyilvános üléséről

J E G Y Z Ő K Ö N Y V

Készült ***Makó Város Önkormányzat Képviselő-testülete Makovecz Imre és Városüzemeltetési Bizottsága*** **rendes, nyilvános** ülésén a Makói Közös Önkormányzati Hivatal – Makó székhelytelepülés hivatala – I. emeleti kistárgyaló termében **2025. december 8.** napján.

Jelen vannak: Kovács Sándor, a Makovecz Imre és Városüzemeltetési Bizottság elnöke, Vass Gábor, a Makovecz Imre és Városüzemeltetési Bizottság elnökhelyettese, Molnár László Ferenc, Gera Zoltán és Nagy Ildikó, a Makovecz Imre és Városüzemeltetési Bizottság tagjai.

Jelen vannak továbbá: dr. Jeszenszky Diána aljegyző, valamint a mellékelt jelenléti ív szerint.

Kovács Sándor, a Makovecz Imre és Városüzemeltetési Bizottság elnöke, idősügyi tanácsnok, települési képviselő: Köszönti a Makovecz Imre és Városüzemeltetési Bizottság ülésén megjelent képviselő társait, a bizottság költagjait, dr. Jeszenszky Diána aljegyzőt, valamint a polgármesteri hivatal minden jelenlévő munkatársát. Megállapítja, hogy a bizottság határozatképes létszámban jelen van 5 fővel, az ülést megnyitja. A jegyzőkönyv hitelesítésére felkéri Gera Zoltán bizottsági tagot. Megkérdezi, hogy elvállalja-e.

Gera Zoltán bizottsági tag a jegyzőkönyv hitelesítését elvállalja.

Kovács Sándor, a Makovecz Imre és Városüzemeltetési Bizottság elnöke, idősügyi tanácsnok, települési képviselő: Megállapítja, hogy a jegyzőkönyv hitelesítője Gera Zoltán bizottsági tag. Napirendként az előzetesen közzétett napirendet javasolja megállapítani. Kérdezi a bizottság tagjait, hogy van-e kérdés, észrevétel.

Kérdés, észrevétel nem lévén szavazásra teszi fel a napirendet.

Megállapítja, hogy a bizottság 5 igen szavazattal, ellenszavazat és tartózkodás nélkül – egyhangúlag – a következő határozatot hozza:

58/2025. (XII.08.) MIVB h.
Tárgy: A Makovecz Imre és Városüzemeltetési Bizottság 2025. december 8-i rendes, nyilvános ülésének napirendje

HATÁROZAT

Makó Város Önkormányzat Képviselő-testülete Makovecz Imre és Városüzemeltetési Bizottsága 2025. december 8-i rendes, nyilvános ülésének napirendjét az alábbiak szerint határozza meg:

1. Rendelettervezet Makó Város Önkormányzata 2026. évi átmeneti gazdálkodásáról *(minden bizottság)*
2. Beszámoló a polgármester, a jegyző és az állandó bizottságok átruházott hatáskörben hozott döntéseiről *(minden bizottság)*
3. Beszámoló a jogi személyiségű társulásokban végzett tevékenységről *(minden bizottság)*
4. A képviselő-testület 2026. évi munkaterve *(minden bizottság)*
5. Tájékoztató a környezet állapotának alakulásáról
6. Makó Város Önkormányzata 2025. évi költségvetési rendeletének módosítása *(minden bizottság)*
7. Rendelet a zártkerti ingatlanok művelés alóli kivonásáról *(minden bizottság)*
8. A személyes gondoskodást nyújtó gyermekjóléti alapellátásokról és az ezekhez kapcsolódó térítési díjakról szóló önkormányzati rendelet módosítása *(minden bizottság)*
9. Egyebek

1. napirend:
Rendelettervezet Makó Város Önkormányzata 2026. évi átmeneti gazdálkodásáról

Kovács Sándor, a Makovecz Imre és Városüzemeltetési Bizottság elnöke, idősügyi tanácsnok, települési képviselő: Megkéri Horváthné Harkai Rita irodavezetőt, hogy tájékoztassa a bizottságot.

Horváthné Harkai Rita, a Pénzügyi Iroda vezetője: A bizottság köszöntése után ismerteti, hogy az államháztartásról szóló 2011. évi CXCV. törvény rendelkezései alapján az önkormányzat 2026. január 1-jétől a költségvetési rendelet elfogadásáig átmeneti gazdálkodásról szóló rendelet alapján működhet annak érdekében, hogy a helyi önkormányzat és költségvetési szervei bevételeiket folyamatosan beszedhessék és kiadásaikat teljesíthessék. A rendelettervezet értelmében a korábbi évekhez hasonlóan a képviselő-testület felhatalmazza a polgármestert, hogy a kiadások teljesítésénél a nyertes pályázatokhoz kapcsolódó előfinanszírozást a feladat ütemezése biztosításának érdekében hajtsa végre, valamint a támogatások beszedésével kapcsolatban járjon el. Elmondja, hogy a működési kiadások vonatkozásában az előző évi bázis időszak 1/12 része teljesíthető, a személyi juttatások és járulékok kifizetése teljesíthetők, a jubileumi jutalmak kifizethetők, viszont az egyéb személyi jellegű juttatások csak a 2026. évi költségvetési rendelet elfogadását követően kerülhetnek kifizetésre. Makó Város Önkormányzatának gazdasági társaságai részére az előző évi előirányzat 1/12 része folyósítható, valamint a 2026. évi Bursa Hungarica ösztöndíjpályázat januári összege kifizethető.

Kovács Sándor, a Makovecz Imre és Városüzemeltetési Bizottság elnöke, idősügyi tanácsnok, települési képviselő: Megköszöni a tájékoztatást. Megkérdezi a bizottság tagjait, hogy a napirendi ponttal kapcsolatban van-e kérdés észrevétel.

Hozzászólás nem lévén szavazásra teszi fel a rendelettervezetet.

Megállapítja, hogy a bizottság 5 igen szavazattal, ellenszavazat és tartózkodás nélkül – egyhangúlag – a következő határozatot hozza.

59/2025. (XII.08.) MIVB h.
Tárgy: Rendelettervezet Makó Város Önkormányzata 2026. évi átmeneti gazdálkodásáról

HATÁROZAT

Makó Város Önkormányzat Képviselő-testülete Makovecz Imre és Városüzemeltetési Bizottsága megtárgyalta a „Rendelettervezet Makó Város Önkormányzata 2026. évi átmeneti gazdálkodásáról" tárgyú előterjesztést és javasolja a képviselő-testület elé terjesztését.

2. napirend
Beszámoló a polgármester, a jegyző és az állandó bizottságok átruházott hatáskörben hozott döntéseiről

Kovács Sándor, a Makovecz Imre és Városüzemeltetési Bizottság elnöke, idősügyi tanácsnok, települési képviselő: Megkéri dr. Dohány-Szilágyi Tímea csoportvezetőt, hogy tájékoztassa a bizottságot.

dr. Dohány-Szilágyi Tímea, a Jegyzői Iroda Jogi Csoport vezetője: A bizottság köszöntése után ismerteti, hogy az Mötv. szerint a képviselő-testület átruházhatja hatáskörét polgármesterre, jegyzőre, bizottságra, társulásra, részönkormányzat testületére. Ennek

megfelelően elkészült a beszámoló anyag, amely tartalmazza a jegyzőre, polgármesterre átruházott hatásköröket, illetve az 5 db bizottsági beszámolót.

Kovács Sándor, a Makovecz Imre és Városüzemeltetési Bizottság elnöke, idősügyi tanácsnok, települési képviselő: Megköszöni a tájékoztatást. Megkérdezi a bizottság tagjait, van-e valakinek kérdése, észrevétele a napirendi ponttal kapcsolatban.

Hozzászólás nem lévén szavazásra teszi fel a beszámolót.

Megállapítja, hogy a bizottság 5 igen szavazattal, ellenszavazat és tartózkodás nélkül – egyhangúlag – a következő határozatot hozza.

60/2025. (XII.08.) MIVB h.
Tárgy: Beszámoló a polgármester, a jegyző és az állandó bizottságok átruházott hatáskörben hozott döntéseiről

HATÁROZAT

Makó Város Önkormányzat Képviselő-testülete Makovecz Imre és Városüzemeltetési Bizottsága megtárgyalta a „Beszámoló a polgármester, a jegyző és az állandó bizottságok átruházott hatáskörben hozott döntéseiről" tárgyú előterjesztést és javasolja a képviselő-testület elé terjesztését.

3. napirend
Beszámoló a jogi személyiségű társulásokban végzett tevékenységről

Kovács Sándor, a Makovecz Imre és Városüzemeltetési Bizottság elnöke, idősügyi tanácsnok, települési képviselő: Szintén dr. Dohány-Szilágyi Tímea csoportvezetőt kéri meg, hogy tájékoztassa a bizottságot.

dr. Dohány-Szilágyi Tímea, a Jegyzői Iroda Jogi Csoport vezetője: Ismerteti, hogy az előterjesztés négy beszámolót tartalmaz, a Makói Kistérség Többcélú Társulása, Makó és Térsége Ivóvízminőség-javító Önkormányzati Társulás, az Önkormányzati Társulás Makó város és térsége szennyvízcsatornázásának és szennyvíztisztításának megvalósítására vonatkozó társulás és a DAREH Társulás elmúlt egy éves munkájára vonatkozó anyagát foglalja magában.

Kovács Sándor, a Makovecz Imre és Városüzemeltetési Bizottság elnöke, idősügyi tanácsnok, települési képviselő: Megköszöni a tájékoztatást. Megkérdezi a bizottság tagjait, van-e valakinek kérdése, észrevétele a napirendi ponttal kapcsolatban.

Hozzászólás nem lévén szavazásra teszi fel az előterjesztést.

Megállapítja, hogy a bizottság 5 igen szavazattal, ellenszavazat és tartózkodás nélkül – egyhangúlag – a következő határozatot hozza.

61/2025. (XII.08.) MIVB h.
Tárgy: Beszámoló a jogi személyiségű társulásokban végzett tevékenységről

HATÁROZAT

Makó Város Önkormányzat Képviselő-testülete Makovecz Imre és Városüzemeltetési Bizottsága megtárgyalta a „Beszámoló a jogi személyiségű társulásokban végzett tevékenységről" tárgyú előterjesztést és javasolja a képviselő-testület elé terjesztését.

4. napirend
A képviselő-testület 2026. évi munkaterve

Kovács Sándor, a Makovecz Imre és Városüzemeltetési Bizottság elnöke, idősügyi tanácsnok, települési képviselő: Ismét dr. Dohány-Szilágyi Tímeát kéri meg, hogy tájékoztassa a bizottságot.

dr. Dohány-Szilágyi Tímea, a Jegyzői Iroda Jogi Csoport vezetője: Elmondja, hogy a képviselő-testület 2026. évi munkaterve a korábbi évekhez hasonlóan készült el. A munkaterv tervezet lényege, hogy havi bontásban tartalmazza a jogszabály szerint kötelezően előírt és javasolt napirendi pontokat, amely bővülhet az aktuálisan döntést igénylő előterjesztésekkel. A munkaterv tervezetet az előterjesztés melléklete tartalmazza, melyet elfogadásra javasolnak.

Kovács Sándor, a Makovecz Imre és Városüzemeltetési Bizottság elnöke, idősügyi tanácsnok, települési képviselő: Megköszöni a tájékoztatást és kérdezi a bizottság tagjait, hogy a napirendi ponttal kapcsolatban van-e valakinek kérdése, észrevétele.

Hozzászólás nem lévén szavazásra teszi fel az előterjesztést.

Megállapítja, hogy a bizottság 5 igen szavazattal, ellenszavazat és tartózkodás nélkül – egyhangúlag – a következő határozatot hozza.

62/2025. (XII.08.) MIVB h.
Tárgy: A képviselő-testület 2026. évi munkaterve

HATÁROZAT

Makó Város Önkormányzat Képviselő-testülete Makovecz Imre és Városüzemeltetési Bizottsága megtárgyalta „A képviselő-testület 2026. évi munkaterve" tárgyú előterjesztést és javasolja a képviselő-testület elé terjesztését.

5. napirend
Tájékoztató a környezet állapotának alakulásáról

Kovács Sándor, a Makovecz Imre és Városüzemeltetési Bizottság elnöke, idősügyi tanácsnok, települési képviselő: Megkéri Zsámboki Zsolt csoportvezetőt, hogy tájékoztassa a bizottságot.

Zsámboki Zsolt, az Innovációs és Városfejlesztési Iroda Műszaki Csoport vezetője: A bizottság köszöntése után elmondja, hogy a hivatal minden évben elkészíti a képviselő-testület számára az éves beszámolót a települést érintő fontosabb környezeti tényezőkről, változásokról. Az előterjesztés részletesen tartalmazza a főbb pontokat, melyek közül kiemeli, hogy 2025/2026. év elején több mint 400 darab facsemete ültetése valósul meg a zöldfelületek fejlesztése kapcsán, továbbá a MOHU MOL Zrt. hulladékkezelési rendszer bővítésének eredményeképpen Makó közterületein eltűntek a különböző elektronikai hulladékok, mivel a hulladékfelvásárlók ezeket bizonyos pénzösszegért átveszik.

Kovács Sándor, a Makovecz Imre és Városüzemeltetési Bizottság elnöke, idősügyi tanácsnok, települési képviselő: Megköszöni a tájékoztatást és kérdezi a bizottság tagjait, van-e valakinek kérdése, észrevétele. Hozzászólás nem lévén felhozza, hogy a közösségi oldalon egy képviselő társa kifogásolta a kórház területén lévő elektronikai hulladékokat, érdeklődik, hogy ha ez így van, akkor el lehet-e juttatni valahogy a gyűjtőhelyre.

Zsámboki Zsolt, az Innovációs és Városfejlesztési Iroda Műszaki Csoport vezetője: Tájékoztatja a bizottságot, hogy a fenntartó, tulajdonos tud erről rendelkezni, tehát a kórház rendelhet a MOHU-n keresztül konténert. Egy makói telephely szerződésben áll a MOHU-val, ők kiviszik az elektronikai hulladékgyűjtő konténert, majd a telephelyre történő visszaszállítást követően lemérlegelik és az ellenértékét kifizetik számukra.

Kovács Sándor, a Makovecz Imre és Városüzemeltetési Bizottság elnöke, idősügyi tanácsnok, települési képviselő: Megköszöni a választ, majd szavazásra teszi fel az előterjesztést.

Megállapítja, hogy a bizottság 5 igen szavazattal, ellenszavazat és tartózkodás nélkül – egyhangúlag – a következő határozatot hozza.

63/2025. (XII.08.) MIVB h.
Tárgy: Tájékoztató a környezet állapotának alakulásáról

HATÁROZAT

Makó Város Önkormányzat Képviselő-testülete Makovecz Imre és Városüzemeltetési Bizottsága megtárgyalta a „Tájékoztató a környezet állapotának alakulásáról" tárgyú előterjesztést és javasolja a képviselő-testület elé terjesztését.

6. napirend:
Makó Város Önkormányzata 2025. évi költségvetési rendeletének módosítása

Kovács Sándor, a Makovecz Imre és Városüzemeltetési Bizottság elnöke, idősügyi tanácsnok, települési képviselő: Megkéri Horváthné Harkai Rita irodavezetőt, hogy tájékoztassa a bizottságot.

Horváthné Harkai Rita, a Pénzügyi Iroda vezetője: Ismerteti, hogy az államháztartásról szóló 2011. évi CXCV. törvény ide vonatkozó rendelkezései alapján Makó Város Önkormányzatának 2025. évi költségvetési rendeletének módosítása vált szükségessé. A költségvetési rendelet módosítás a bevételi, kiadási előirányzatot a következők szerint módosítja: 16/2025. (IX.25.) önkormányzati rendelet szerinti előirányzat 8.096.373.000 Ft, az előirányzat módosítás 403.535.000 Ft, így a módosított előirányzat 8.499.908.000 Ft. Elmondja, hogy a rendeleten átvezetésre kerülnek a korábbi képviselő-testületi döntések és a tényleges teljesítéshez kapcsolódó előirányzat módosítások.

Kovács Sándor, a Makovecz Imre és Városüzemeltetési Bizottság elnöke, idősügyi tanácsnok, települési képviselő: Megköszöni a tájékoztatást. Megkérdezi, hogy van-e valakinek kérdése, észrevétele.

Kérdés, észrevétel nem lévén szavazásra teszi fel a rendelettervezetet.

Megállapítja, hogy a bizottság 5 igen szavazattal, ellenszavazat és tartózkodás nélkül – egyhangúlag – a következő határozatot hozza.

64/2025. (XII.08.) MIVB h.
Tárgy: Makó Város Önkormányzata 2025. évi költségvetési rendeletének módosítása

HATÁROZAT

Makó Város Önkormányzat Képviselő-testülete Makovecz Imre és Városüzemeltetési Bizottsága megtárgyalta a „Makó Város Önkormányzata 2025. évi költségvetési rendeletének módosítása" tárgyú rendelettervezetet és javasolja a képviselő-testület elé terjesztését.

7. napirend
Rendelet a zártkerti ingatlanok művelés alóli kivonásáról

Kovács Sándor, a Makovecz Imre Bizottság és Városüzemeltetési Bizottság elnöke, idősügyi tanácsnok, települési képviselő: Megkéri Kaposta Áront, hogy tájékoztassa a bizottságot.

Kaposta Áron, a Jegyzői Iroda Hatósági Csoport munkatársa: A bizottság köszöntése után ismerteti, hogy az országgyűlés 2025 nyarán fogadta el azt a törvény módosítást, amely lehetővé teszi, hogy a zártkerti ingatlanok művelés alóli kivonásra kerülhessenek ingyenesen. Ennek a jogszabálynak a hatályosulása attól függ, hogy a helyi önkormányzat rendelkezik-e hasonlóképpen. Elmondja, hogy a rendelettervezet azt tartalmazza, hogy Makón a Verebesi kertsorhoz, a Szárazhídi kertsorhoz, illetve az Ószegedi úti kertsorhoz tartozó zártkerteket lehessen ilyen módon kivonni, ezek azok a területek, amelyet nem kifejezetten földművelésre, hanem kiskerti, üdülő, hétvégi telekként használnak az emberek. Az előző bizottsági ülés okán elmondja, hogy az volt a szempont, ahol mezőgazdasági felhasználás van, ott tartsák meg továbbra is azt a jelleget, amit mindenhol másutt is mezőgazdasági területen, ahol pedig hétvégi házas, kertes művelés van, ott pedig lehetőség legyen másoknak is telket vásárolni, ne kelljen kifüggeszteni a telket eladáskor. Hangsúlyozza, hogy ezáltal semmilyen építésügyi előírás alól nem mentesül a telek, nem keletkezik új beépítésre lehetőség, mindenkor a helyi építési szabályzat tartalma határozza meg, hogy mit lehet, vagy nem lehet oda építeni. Ez alól kivételt képez a Verebesi kertsor és a Szárazhídi kertsor, melyek töltésen belül, hullámtérben vannak. Azon túl, hogy a hatályos építési szabályzat nem enged ide építést, a nagyvízi mederkezelési terv, mely országos szintű szabályozás, sem enged ide építést. Erre a területre a helyi építési szabályzat módosítása sem volna lehetséges csak több körben, hosszú távon és nagyon szigorú előírásokkal.

Kovács Sándor, a Makovecz Imre Bizottság elnöke, idősügyi tanácsnok, települési képviselő: Megköszöni a tájékoztatást és megkérdezi a bizottság tagjait, hogy van-e kérdés, észrevétel. Hozzászólás nem lévén érdeklődik, hogy előfordulhat-e a kiskertekben, hogy a gereblye tároló helyére egy háromszobás családi ház épüljön, hogy azután kérjék oda a gáz és a szennyvíz kivezetését is.

Kaposta Áron, a Jegyzői Iroda Hatósági Csoport munkatársa: Válaszul elmondja, hogy jogszerűen nem fordulhat elő, de jogszerűtlenül sajnos előfordulnak kisebb-nagyobb építkezések. A mai viszonyok között az ingatlanok adásvételénél kibuknak ezek a jogtalanságok. Ha valaki a hullámtérben illegálisan megépít valamit, és nem indul hatósági eljárás bejelentésre vagy kérelemre, addig úgymond nincs gond, de amint a hatóság belép, feltárásra kerül a szabálytalan építési tevékenység. Az Ószegedi úti kertsor viszont nem hullámtérben van, ott most is lehet a telek területének maximum 3%-ának mértékéig gazdasági épületet, tárolót létesíteni, de csak akkor, ha a telek területe meghaladja a 720 m^2-t.

Kovács Sándor, a Makovecz Imre Bizottság elnöke, idősügyi tanácsnok, települési képviselő: Megköszöni a választ, Molnár László Ferencnek adja meg a szót.

Molnár László Ferenc, a Makovecz Imre és Városüzemeltetési Bizottság tagja, települési képviselő: Érdeklődik, hogy a rendelet visszamenőleg is hatályos-e, vagy csak mostantól. Például ha valakinek van már ott építménye, az törvénytelen-e.

Kaposta Áron, a Jegyzői Iroda Hatósági Csoport munkatársa: Még egyszer hangsúlyozza, hogy ez a rendelet semmilyen formában nem rendelkezik a felépítményekről, csak az ingatlan-nyilvántartási zártkerti művelési ág alóli kivonásának lehetőségéről. A meglévő és az ezután épülő felépítményeket nem jogszerűsíti, ezen rendelet alapján nem lehet az épületekkel semmit sem kezdeni, csak a telek művelés alóli kivonását teszi lehetővé, a telek nem válik építési telekké. Az ott jogtalanul felépült épületeket nem lehet jogszerűsíteni a mai jogszabályi környezetben, mert az építésügyi hatóságnak, aki jelenleg a kormányhivatal, azt kell néznie, hogy a hatályos, vagy az építés idején hatályos jogszabályoknak megfelel-e az az építkezés. A hatályos jogszabályoknak biztosan nem felel meg, az építés idejére vonatkozó jogszabályoknak pedig szintén nagy valószínűséggel nem feleltek meg. Legjobb tudomása szerint hullámtérben nem lehetett építeni 50 évvel ezelőtt sem, illetve csak nagyon szigorú műszaki feltételeknek megfelelve, lábakra állítva, tipikus jó példa erre az üdülőövezetben a zöldház.

Molnár László Ferenc, a Makovecz Imre és Városüzemeltetési Bizottság tagja, települési képviselő: Érdeklődik, hogy az előregyártott garázs elemek épületnek minősülnek-e.

Kaposta Áron, a Jegyzői Iroda Hatósági Csoport munkatársa: Válaszol, hogy ugyanúgy épületnek minősülnek, a nagyvízi mederkezelési terv még a kerítés anyagát, fajtáját is meghatározza, mint felépítményt. A hullámtéri kiskertekben az építmények vannak tiltva, az építmény pedig az épület és a műtárgy gyűjtőfogalma, tehát műtárgyat sem lehet építeni. Kiemeli, hogy a Maros-parti üdülőövezet más kategória, oda lehet építeni jogszerűen is.

Kovács Sándor, a Makovecz Imre Bizottság elnöke, idősügyi tanácsnok, települési képviselő: Megköszöni a tájékoztatást. Megkérdezi, hogy van-e további kérdés, észrevétel.

További hozzászólás nem lévén szavazásra teszi fel a rendelettervezetet.

Megállapítja, hogy a bizottság 5 igen szavazattal, ellenszavazat és tartózkodás nélkül – egyhangúlag – a következő határozatot hozza.

65/2025. (XII.08.) MIVB h.
Tárgy: Rendelet a zártkerti ingatlanok művelés alóli kivonásáról

HATÁROZAT

Makó Város Önkormányzat Képviselő-testülete Makovecz Imre és Városüzemeltetési Bizottsága megtárgyalta a „Rendelet a zártkerti ingatlanok művelés alóli kivonásáról" tárgyú rendelettervezetet és javasolja a képviselő-testület elé terjesztését.

8. napirend
A személyes gondoskodást nyújtó gyermekjóléti alapellátásokról és az ezekhez kapcsolódó térítési díjakról szóló önkormányzati rendelet módosítása

Kovács Sándor, a Makovecz Imre és Városüzemeltetési Bizottság elnöke, idősügyi tanácsnok, települési képviselő: Megkéri dr. Miklós Melinda csoportvezetőt, hogy tájékoztassa a bizottságot.

dr. Miklós Melinda, a Jegyzői Iroda Hatósági Csoport vezetője: A bizottság köszöntése után elmondja, hogy a gyermekek védelméről és a gyámügyi igazgatásról szóló törvény alapján a személyes gondoskodás körébe tartozó ellátások intézményi térítési díját jogszabályban meghatározottak szerint az intézmény fenntartó állapítja meg. Makó Város Önkormányzat Képviselő-testületének a térítési díjakról szóló önkormányzati rendelete ennek időpontját minden év december 31. napjával határozza meg. Az élelmiszereket érintő infláció és

energiaárak növekedése miatt az intézményi gyermekétkeztetés költsége megemelkedett, ezért az önkormányzat költségvetésének fenntarthatósága érdekében szükséges a jelenlegi óvodai, általános, valamint középiskolai intézményi térítési díjak megemelése. A megemelt térítési díjat az előterjesztés mellékletét képező rendelet melléklete tartalmazza.

Kovács Sándor, a Makovecz Imre és Városüzemeltetési Bizottság elnöke, idősügyi tanácsnok, települési képviselő: Megköszöni a tájékoztatást. Megkérdezi a bizottság tagjait, van-e valakinek kérdése, észrevétele.

Kérdés, észrevétel nem lévén szavazásra teszi fel a rendelettervezetet.

Megállapítja, hogy a bizottság 5 igen szavazattal, ellenszavazat és tartózkodás nélkül – egyhangúlag – a következő határozatot hozza.

66/2025. (XII.08.) MIVB h.
Tárgy: A személyes gondoskodást nyújtó gyermekjóléti alapellátásokról és az ezekhez kapcsolódó térítési díjakról szóló önkormányzati rendelet módosítása

HATÁROZAT

Makó Város Önkormányzat Képviselő-testülete Makovecz Imre és Városüzemeltetési Bizottsága megtárgyalta „A személyes gondoskodást nyújtó gyermekjóléti alapellátásokról és az ezekhez kapcsolódó térítési díjakról szóló önkormányzati rendelet módosítása" tárgyú rendelettervezetet és javasolja a képviselő-testület elé terjesztését.

9. napirend
Egyebek

Kovács Sándor, a Makovecz Imre és Városüzemeltetési Bizottság elnöke, idősügyi tanácsnok, települési képviselő: Megkérdezi, hogy egyebek között van-e valakinek kérdése, észrevétele. Molnár László Ferencnek adja meg a szót.

Molnár László Ferenc, a Makovecz Imre és Városüzemeltetési Bizottság tagja, települési képviselő: A gyepmesteri telepen történtek tükrében afelől érdeklődik, hogy az ott lévő állatok gondozása most hogyan történik.

dr. Dohány-Szilágyi Tímea, a Jegyzői Iroda Jogi Csoport vezetője: Válaszul elmondja, hogy a gyepmesteri telepen jelenleg is dolgozik a gondnok, aki eddig is ott dolgozott és megbízottként tevékenykedik ott. Az állatokat eteti, tisztán tartja, ellátja. Előző hét végén az önkormányzat is volt kint megnézni a telepet, az ott található állatok száma megfelelt a nyilvántartási adatoknak, az állatok rendben voltak. A bizottsági ülés előtt egyeztetett a gondokkal, aki arról tájékoztatta, hogy minden rendben van, a telep működik, üzemel, az állatok jól vannak.

Molnár László Ferenc, a Makovecz Imre és Városüzemeltetési Bizottság tagja, települési képviselő: Megköszöni a választ. Továbbiakban örömét fejezi ki, hogy van most már lombszívó, de felhívja a figyelmet, hogy a lombszívó munkába állítását megelőzően is hullottak a levelek. Problémaként említi a Rocco étterem, illetve könyvtár háta mögött a szeméttároló körüli részt, ahol valószínűleg a parkoló autók miatt nem tudták elsöpörni a faleveleket és a magasított útpadkánál 5-6 cm vastagságban összeállt vizes levélszőnyeg van. Nagyon balesetveszélyesnek tartja pont a szeméttárolónál, ahová például reggel az emberek sietve viszik a szemetet. Lapáttal fel kellene lazítani, összeszedni, egy körülbelül 30 méteres szakaszról van szó. Másik észrevétele, hogy valaki feltett egy képet a fürdőről a facebookra és

látszik vagy 300 galamb fent a kupolán. A Makovecz épület cserepére rákerülő madárürülék ugyanúgy marja, mint az autót. Ez nem csak a fürdőnél tapasztalható, hanem a sportcsarnoknál, könyvtárnál, ahol a takarító minden reggel már 6 órakor mossa a követ a madárürüléktől. A sportcsarnok és a gimnázium Csanád vezér téri főbejáratánál végig ott a galambürülék. A Rudnay utcán lévő garázsa előtt 4 és fél vödör galamb ürüléket szedett össze, szomszédja garázsa előtt 2 vödörrel, de a mellette lévő garázsok előtt is rengeteg galambürülék van. Kéri, hogy erre is figyeljen oda valaki, mielőtt nem üti fel a fejét valamilyen betegség. Azt mondják az emberek, hogy nem galamb gyérítés, hanem galamb szaporítás folyik a városban, a rosszindulatúak egyenesen repülő patkánynak nevezik. Annyiban van igazuk, hogy a betegséget ugyanúgy terjeszti a levegőből, mint ahogy a patkány a föld alatt.

Kovács Sándor, a Makovecz Imre és Városüzemeltetési Bizottság elnöke, idősügyi tanácsnok, települési képviselő: Elmondja, hogy a körzeteit járva megszólították az egyik utcában, hogy az árkok átereszeit ki kellene mosatni, mert áll benne a víz. Azzal viszont nem törődik az illető, hogy ezen az utcán a beton béléstestes árok tele van falevéllel. Ezért kérte a Kabinet Irodát, hogy a Makói Hírek újságban tegyék közzé, hogy az ingatlanok előtti árkok és járdák takarítása az ingatlantulajdonosok feladata. Ugyanígy el kellene jutni odáig, hogy a főtéri üzletsorok előtti járda takarítása pedig az üzlet bérlőjének, vagy tulajdonosának a feladata. Javasolja ezt havonta a lakosok figyelmébe ajánlani, ne várják meg azt, hogy majd a közmunkás eltakarítja, mert annyi közmunkás a világon nem lesz, hogy minden utca minden járdáját, minden árkot, a főtéren minden üzlet, garázs előtt eltakarítsa. Mindettől függetlenül mindenki gondolkozzon el, hogy 50 évvel ezelőtt is lehullott a falevél, megnőtt a fű, volt nagy eső, de nem volt bigbag zsák, lombszívó, közmunkás. Mindenki a másikra vár, senki nem akar tenni semmit. Ha idős az illető, akkor a gyereke, unokája is megteheti helyette. Újra meg kell szoktatni az emberekkel, hogy ezt meg kell csinálniuk, mert teljesen kiment a köztudatból. Pár évvel ezelőtt egy ismerőse azt kérdezte tőle, hogy miért áll a háza előtt a víz, mire válaszul elmondta, hogy azok az emberek, akik az utcában mind takarították az árkokat, köztük a kérdező édesapja is, mind meghaltak, azért áll a háza előtt a víz, mert most senki nem csinálja meg. Ezért javasolja az újságban megjelentetni, hogy a lakóknak is vannak feladatai, kötelességei. A rendszerváltás előtti időkben az üzletek ki sem nyitottak addig, míg a járdákat le nem takarították. Szeretné, ha a Makói Hírekben felhívás kerülne közzétételre ezzel kapcsolatban, időről időre, mert teljesen kiment a köztudatból.

Molnár László Ferenc, a Makovecz Imre és Városüzemeltetési Bizottság tagja, települési képviselő: Felhozza, hogy nagyon sokan fűtés rásegítés célzattal klíma berendezést használnak a panelokban és például a könyvtár körüli társasházakon a rendszertelenül kihelyezett klímaberendezésekből a falra vagy a járókelők nyakába csorog a víz. Hallja, hogy más városokban szedetik le a klímákat. Érdeklődik, van-e ez szabályozva, van-e erre valamilyen rendelet.

Kaposta Áron, a Jegyzői Iroda Hatósági Csoport munkatársa: Tájékoztat, hogy a klíma kültéri egységek utólagos kihelyezését igen régóta országos jogszabály szabályozza, nem helyi rendelet. Ez a jogszabály kimondja, hogy mely dátumnál régebben használatba vett épületeknél csak az épület megjelenésével összhangban és takartan lehet klímát kihelyezni, úgy, hogy az közben nem veszélyezteti sem a közterületet, sem a szomszédos ingatlanokat, illetve további egyéb felsorolást is tartalmaz a rendelet. A makói településképvédelmi rendelet kötelezettséget tartalmaz arra vonatkozólag, hogy a klímakültéri elhelyezése kapcsán főépítészi állásfoglalást kell beszerezni, településképi bejelentési eljárást kell lefolytatni. Főépítész úr vagy határozottan tiltja, vagy jellemzően takart építészeti eszközökkel engedi. Az elmúlt néhány évben nagyon megszaporodtak a klíma kültérik, a jogkövető magatartás viszont nem fedezhető fel. Nincs kapacitás arra, hogy a klíma kültériket figyeljék és hivatalból eljárást indítsanak, kicsit visszás is lenne bizonyos szempontból, nagyon sokan már a fűtésre is ezt használják, nem csak a nyári hűtésre. A probléma viszont valós, valójában egy egységes utasítás tudná ezeket rendezni, de a kialakult állapot az már adottság. Az új építésnél az építésügyi hatóság megköveteli azt, hogy

takartan legyen, ne jelenjen meg a homlokzaton és közterületről látható módon, régi épületeknél ezt nem lehet betartatni. Az elnök úr által is említett információáramlással lehetne a lakosság tudomására hozni, hogy ez engedélyköteles és nem lehet takarás nélkül feltenni a homlokzatra. Továbbá a vízelvezetéséről is gondoskodni kell, nem csoroghatna senkinek a nyakába, be kellene kötni legalább a csapadékvíz-elvezető csatornába, vagy telken belül elszikkasztani. A jogi szabályozás adott, nem kell módosítani rajta, a végrehajtást viszont nehézkes betartatni, mivel egy apró berendezésről van szó, de jogkövetés esetén maximálisan figyelembe van véve. A legegyszerűbb megoldás egy perforált takaró lemez, amire a gyártók már felkészültek, ez a minimumkérés főépítész úr részéről, de ennek az ára 70-80 ezer forint, mely a klíma összköltségéhez képest is egy jelentős többlet költséget jelent.

Molnár László Ferenc, a Makovecz Imre és Városüzemeltetési Bizottság tagja, települési képviselő: Megköszöni a választ.

Kovács Sándor, a Makovecz Imre és Városüzemeltetési Bizottság elnöke, idősügyi tanácsnok, települési képviselő: Javasolja ezt a szabályozást is beletenni a Makói Hírek újságba, hogy a lakosok tudják, hogy van kötelességük e tárgyban is. A galambokkal kapcsolatos válaszadásra Zsámboki Zsoltnak adja meg a szót.

Zsámboki Zsolt, az Innovációs és Városfejlesztési Iroda Műszaki Csoport vezetője: Tájékoztatja a bizottságot, hogy az örvös galambok elköltöztek, a házigalambok jelentek meg újra a közterületen. Jelenleg öt csapda van kihelyezve a város területén, melyek kapacitása ideális esetben 50-60 galamb/hét körülbelül, a 2000-2500 galamb gyérítése egy-másfél hónap. A csapdák koncentráltan a Korona, a Bérpalota területén, illetve a Hagymatikum, a Széchenyi tér 25. és a könyvtár közelében vannak kihelyezve, ez a szűk belvárost érinti.

Kovács Sándor, a Makovecz Imre és Városüzemeltetési Bizottság elnöke, idősügyi tanácsnok, települési képviselő: Megköszöni a választ és úgy gondolja, van remény, amennyiben hosszabb távon tudják csinálni és folyamatosan tökéletesítik az eljárást. Kérdezi a bizottság tagjait, hogy van-e még kérdés, észrevétel.

További hozzászólás nem hangzott el.

Kovács Sándor, a Makovecz Imre és Városüzemeltetési Bizottság elnöke, idősügyi tanácsnok, települési képviselő: Megállapítja, hogy a napirendek megtárgyalásra kerültek. Megköszöni mindenkinek a részvételt, a bizottsági ülést bezárja.

K. m. f.

Kovács Sándor
a bizottság elnöke

Makó Város Önkormányzata 13.

Gera Zoltán
jegyzőkönyv hitelesítő

Hegedűsné Molnár Ildikó

Hegedűsné Molnár Ildikó
jegyzőkönyvvezető

JELENLÉTI ÍV
a Makovecz Imre és Városüzemeltetési Bizottság
2025. december 8-i rendes, nyilvános üléséről

Kovács Sándor elnök _____

Vass Gábor elnökhelyettes _____

Molnár László Ferenc _____

- Kültagok:

Gera Zoltán _____

Nagy Ildikó _____

Meghívottak:

Farkas Éva Erzsébet polgármester _____

Czirbus Gábor alpolgármester _____

Dr. Tiszlavicz László alpolgármester _____

dr. Bodnár Gréta jegyző _____

dr. Jeszenszky Diána aljegyző _____

Héja Andrea csoportvezető _____

dr. Dohány-Szilágyi Tímea csoportvezető _____

dr. Miklós Melinda csoportvezető _____

Horváthné Harkai Rita irodavezető _____

Oláhné Fodor Katalin csoportvezető _____

Nagy Gábor csoportvezető _____

JELENLÉTI ÍV
a Makovecz Imre és Városüzemeltetési Bizottság
2025. december 8-i rendes, nyilvános üléséről

Andrási Lilla irodavezető	
Barna Gábor irodavezető	
Zsámboki Zsolt csoportvezető	
dr. Rövidné dr. Szentandrási Edit csoportvezető	
Hegedűs László divízióvezető	
Kaposta Áron	
Hegedűsné Molnár Ildikó	Hegedűsné Molnár Ildikó
SZŰCS GÁBOR	

Makó Város Önkormányzat Képviselő-testülete
Makovecz Imre és Városüzemeltetési Bizottsága Elnökétől
6900 Makó, Széchenyi tér 22., Telefon: 511-800

MEGHÍVÓ

Makó Város Önkormányzat Képviselő-testület Makovecz Imre és Városüzemeltetési Bizottsága rendes ülését **2025. december 8. napján (hétfő) 14:00 órára hívom össze,** melyre ezúton meghívom.

Az ülés helye: Makói Közös Önkormányzati Hivatal
Makó székhelytelepülés hivatala (6900 Makó, Széchenyi tér 22.)
Főépület, I. emeleti kistárgyaló terem

NAPIREND

1. Rendelettervezet Makó Város Önkormányzata 2026. évi átmeneti gazdálkodásáról ***(minden bizottság)***
2. Beszámoló a polgármester, a jegyző és az állandó bizottságok átruházott hatáskörben hozott döntéseiről ***(minden bizottság)***
3. Beszámoló a jogi személyiségű társulásokban végzett tevékenységről ***(minden bizottság)***
4. A képviselő-testület 2026. évi munkaterve ***(minden bizottság)***
5. Tájékoztató a környezet állapotának alakulásáról
6. Makó Város Önkormányzata 2025. évi költségvetési rendeletének módosítása ***(minden bizottság)***
7. Rendelet a zártkerti ingatlanok művelés alóli kivonásáról ***(minden bizottság)***
8. A személyes gondoskodást nyújtó gyermekjóléti alapellátásokról és az ezekhez kapcsolódó térítési díjakról szóló önkormányzati rendelet módosítása ***(minden bizottság)***
9. Egyebek

Makó, 2025. december 3.

Kovács Sándor s.k.
elnök

Képviselő-testületi előterjesztés

2025. december 10.

Tárgy:	**Rendelettervezet Makó Város Önkormányzata 2026. évi átmeneti gazdálkodásáról**
Előterjesztő:	Farkas Éva Erzsébet polgármester
Ügyiratszám:	I/781-1/2025.
Melléklet:	Hatásvizsgálati lap, rendelettervezet, indokolás
Készítette:	Makói Közös Önkormányzati Hivatal – Makói székhelytelepülés hivatala - Pénzügyi Iroda ..... Horváthné Harkai Rita irodavezető
Témafelelős:	..... Horváthné Harkai Rita irodavezető
Az előterjesztést látta:	....
Véleményezésre megküldve:	Minden bizottság
Törvényességi véleményezésre bemutatva:	..... dr. Bodnár Gréta jegyző
A napirend előterjesztőjének jóváhagyása:	..... Farkas Éva Erzsébet polgármester

MAKÓ VÁROS POLGÁRMESTERÉTŐL

Rendelettervezet

Ikt.sz.: I/781-1/2025

Tárgy: Rendelettervezet Makó Város Önkormányzata 2026. évi átmeneti gazdálkodásáról

Ü.i.: Horváthné Harkai Rita

Melléklet: Hatásvizsgálati lap, rendelettervezet, indokolás

Makó Város Önkormányzat Képviselő-testülete
M a k ó

Tisztelt Képviselő-testület!

Makó Város Önkormányzat Képviselő-testülete 2025. február 19-én megalkotta Makó Város Önkormányzatának 2025. évi költségvetéséről szóló 2/2025. (II.20.) önkormányzati rendeletét. A 2026. évi gazdálkodást szabályozó költségvetési rendelet várhatóan 2026. év február hónapban kerül elfogadásra.
Az államháztartásról szóló 2011. évi CXCV. törvény 25. §-a alapján az Önkormányzat 2026. január 1-jétől az új költségvetés jóváhagyásáig átmeneti gazdálkodásról szóló rendelet megalkotásával gazdálkodhat, annak érdekében, hogy a helyi önkormányzat és költségvetési szervei a bevételeiket folytatólagosan beszedhessék, kiadásaikat teljesítsék.
Az átmeneti gazdálkodásról szóló rendeletben meg kell határozni a felhatalmazás időtartamát, mely a költségvetési rendelet hatálybalépésének napján megszűnik. A felhatalmazás időtartama alatt beszedett bevételeket és teljesített kiadásokat a költségvetési rendeletbe be kell illeszteni.
A mellékelt rendelettervezet értelmében Makó Város Önkormányzat Képviselő-testülete felhatalmazza a polgármestert, hogy a bevételeket folytatólagosan szedje be és a kiadásokat teljesítse.

A korábbi évekhez hasonlóan a Képviselő-testület felhatalmazza a polgármestert, hogy a kiadások teljesítésénél a nyertes pályázatokhoz kapcsolódó előfinanszírozást a feladat végrehajtásának ütemében biztosítsa, támogatások beszedésével kapcsolatban járjon el.
A működési kiadások vonatkozásában a finanszírozás havonta legfeljebb az előző év bázis előirányzatának 1/12-e, a rendszeres személyi juttatások és járulékok, valamint a 2026. évi költségvetési rendelet elfogadásáig esedékes jubileumi jutalmak kiadása engedélyezhető, kivéve az egyéb személyi juttatások tekintetében, ahol kifizetés csak a 2026. évi költségvetési rendelet elfogadása után, a döntésnek megfelelően kezdeményezhető.

A Makó Város Önkormányzata gazdasági társaságai részére 2026. január 1-jétől a költségvetési rendelet hatálybalépésének napjáig az előző évi kiadási előirányzat időarányos része kerülhet átadásra.
A 2026. évi Bursa Hungarica ösztöndíjpályázat időarányos részének kifizetése a 2025. évi maradvány terhére, a 2026. évi költségvetési rendelet hatálybalépéséig megtörténhet.

Tisztelt Képviselő-testület!

A fentiek alapján javaslom Makó Város Önkormányzatának 2026. évi átmeneti gazdálkodásáról szóló rendeletének elfogadását.

M a k ó, 2025. december 03.

Farkas Éva Erzsébet
polgármester

HUNGARY 6900 MAKÓ, SZÉCHENYI TÉR 22. TEL.: +36-62-511-800 FAX: +36-62-511-801 E-MAIL: INFO@MAKO.HU
WWW.MAKO.HU

1. melléklet a „Makó Város Önkormányzata átmeneti gazdálkodásáról" tárgyú rendelettervezethez

ELŐZETES HATÁSVIZSGÁLATI LAP
(a jogalkotásról szóló 2010. évi CXXX. törvény 17. §-a alapján)

A tervezett jogszabály várható következményei, különösen

I. társadalmi hatásai: a tervezetnek társadalmi hatása nincs.

II. gazdasági hatásai: a tervezetnek gazdasági hatása nincs.

III. költségvetési hatásai: a tervezetnek költségvetési hatása van Makó Város Önkormányzat 2025. évi költségvetésére az előterjesztésben részletezett feladatok tekintetében.

IV. környezeti következményei: a tervezetnek környezeti hatása nincs.

V. egészségi következményei: a tervezetnek egészségi hatása nincs.

VI. adminisztratív terheket befolyásoló hatásai: a tervezetnek az adminisztratív terhekre nincs hatása.

VII. megalkotásának szükségessége: 2026. évi költségvetési gazdálkodással összefüggő feladatok finanszírozására a 2026. évi költségvetési rendelet hatálybalépéséig az államháztartásról szóló törvény szabályai alapján.

VIII. a jogalkotás elmaradásának várható következményei: az államháztartásról szóló törvény végrehajtásáról szóló kormányrendeletben foglaltak megsértése.

IX. alkalmazásához szükséges személyi, szervezeti, tárgyi és pénzügyi feltételek: a feltételek biztosítottak.

Makó, 2025. december 3.

Makó Város Önkormányzata Képviselő-testületének
.../2025. (XII. ....) önkormányzati rendelete
Makó Város Önkormányzata 2026. évi átmeneti gazdálkodásáról

[1] Makó Város Önkormányzat Képviselő-testülete az önkormányzat számára kötelezően előírt és az általa önként vállalt feladatok folyamatos, zavartalan ellátásának biztosításához, a költségvetésben szereplő egyes bevételi és kiadási költségvetési előirányzatokkal való folyamatos gazdálkodás céljából,

[2] az államháztartásról szóló 2011. évi CXCV. törvény 25. § (1) bekezdésében kapott felhatalmazás alapján, az Alaptörvény 32. cikk (1) bekezdés f) pontjában foglalt feladatkörében eljárva a következőket rendeli el:

1. §

(1) A Képviselő-testület felhatalmazza a polgármestert Makó Város Önkormányzata 2026. évi költségvetési rendeletének hatályba lépése napjáig a helyi önkormányzat költségvetését megillető bevételeknek a hatályos jogszabályok szerinti beszedésére és az előző évi kiadási előirányzatokon belül a kiadások időarányos teljesítésére.

(2) Az Önkormányzat, valamint költségvetési szervei működési kiadásainak finanszírozása havonta legfeljebb az előző év bázis előirányzatának 1/12-e, rendszeres személyi juttatások és járulékok kiadásai engedélyezhetők, valamint a 2026. évi költségvetési rendelet elfogadásáig esedékes jubileumi jutalmak kiadása engedélyezhető, kivéve az egyéb személyi (cafeteria) juttatások tekintetében, ahol kifizetés csak a 2026. évi költségvetési rendelet elfogadása után, a döntésnek megfelelően kezdeményezhető.

(3) Az előző évben teljesített, de a 2026. évre áthúzódó kifizetések, szerződés szerint teljesíthetőek.

(4) A 2026. január, február hónapban realizálódó 2025. évben meghozott döntések szerinti kötelezettségek az átmeneti költségvetés terhére teljesíthetőek.

(5) A 2025. évi pályázati lehetőségek megtartása érdekében a pályázatokhoz szükséges saját erő vállalására a képviselő-testület jóváhagyásával van lehetőség.

(6) Makó Város Önkormányzatának 2025. évi költségvetéséről, módosításának és végrehajtásának rendjéről szóló 2/2025. (II.20.) számú önkormányzati rendeletében jóváhagyott előirányzatok mértékéig folyósíthatók a már folyamatban lévő beruházási, felújítási feladatok kiadásai.

(7) A Képviselő-testület 2026. január 1-je és Makó Város Önkormányzata 2026. évi költségvetési rendeletének hatályba lépéséig hozott döntéseinek végrehajtása a 2026. évi költségvetés terhére biztosítható.

(8) A 2026. évi Bursa Hungarica Önkormányzati Felsőoktatási Ösztöndíjpályázat időarányos részének kifizetése a 2025. évi maradvány terhére, a 2026. évi költségvetési rendelet hatálybalépéséig megtörténhet.

(9) A képviselő-testület 2026. január 1-jétől és a 2025. év decemberében már foglalkoztatott közfoglalkoztatottak munkabér és járulék költségét kifizeti.

(10) A képviselő-testület döntésétől függően 2026. évben Makó város első újszülöttjének 150 e Ft értékű kötvény ajándékozható.

2. §

Az átmeneti költségvetés alapján folytatott gazdálkodással el kell számolni, a beszedett bevételeket és kiadásokat a költségvetési rendeletbe be kell illeszteni.

3. §

Makó Város Önkormányzata gazdasági társaságai részére 2026. január 1-jétől a 2026. évi költségvetési rendelet hatálybalépésének napjáig az előző évi kiadási előirányzat időarányos része kerülhet átadásra.

4. §

Ez a rendelet 2026. január 1-jén lép hatályba.

Farkas Éva Erzsébet sk.
polgármester

dr. Bodnár Gréta sk.
jegyző

Záradék:
A képviselő-testület a rendeletet 2025. .....-i ülésén fogadta el.
A rendelet 2025. ..... – hirdetőtáblán kifüggesztésre került.

Makó, 2025. .....

dr. Bodnár Gréta sk.
jegyző

Általános indokolás

A gazdálkodás szabályozottsága és folyamatossága érdekében szükséges az átmeneti gazdálkodásról szóló rendelet megalkotása. Ez a rendelet a 2026. évi költségvetés elfogadásáig meghatározza azokat a gazdálkodási kereteket, amelyek között az önkormányzat és intézményei a bevételeket folyamatosan beszedik és a szükséges kiadásaikat teljesítik.

Az államháztartásról szóló 2011. évi CXCV. törvény tartalmazza a helyi önkormányzatok költségvetésének elkészítésével kapcsolatos szabályokat. A hatályos jogszabályok alapján a 2026. évi költségvetésről szóló rendelet-tervezetet legkésőbb 2026. február 15. napjáig kell a képviselő-testület elé terjeszteni. A gazdálkodás folyamatosságát a költségvetés elfogadásáig terjedő időszakra is biztosítani kell. Erről az államháztartásról szóló 2011. évi CXCV. törvény 25. §-a rendelkezik.

Részletes indokolás

Az 1. §-hoz

Az Önkormányzat, az irányítása alá tartozó költségvetési szervek részére az évente ismétlődő rendszeres és egyéb támogatások 2026. évi finanszírozása az átmeneti gazdálkodás időszakában az előző évi eredeti előirányzatok időarányos mértékéig teljesíthetők.

A 2026. január 1-jétől esedékes bérintézkedések a költségvetési intézmények, a Makói Közös Önkormányzati Hivatal és az Önkormányzat dolgozóit érintően az átmeneti költségvetési gazdálkodás időszakában végrehajthatók.
Az átmeneti gazdálkodás időszakában az önkormányzat 2025. évre tervezett beruházási, felújítási feladatainak 2026. évi kifizetései a 2025. évre jóváhagyott előirányzatok maradványain belül teljesíthetők.

A 2. §-hoz

A 2026. évre tervezett eredeti költségvetési előirányzatoknak tartalmaznia kell az átmeneti időszakban felmerült kiadásokat és bevételeket.

A 3. §-hoz

Makó Város Önkormányzata gazdasági társaságai részére 2026. január 1-jétől a 2026. évi költségvetési rendelet hatálybalépésének napjáig az előző évi kiadási előirányzat időarányos része kerülhet átadásra.

A 4. §-hoz

A rendelet hatálybalépéséről rendelkezik.

Képviselő-testületi előterjesztés

2025. december 10.

Tárgy:	**Beszámoló a polgármester, a jegyző és az állandó bizottságok átruházott hatáskörben hozott döntéseiről**
Előterjesztő:	Farkas Éva Erzsébet polgármester
Ügyiratszám:	I/829-1/2025
Melléklet:	5 db bizottsági beszámoló
Készítette:	Makói Közös Önkormányzati Hivatal – Makó székhelytelepülés hivatala - Jegyzői Iroda Jogi Csoport
Témafelelős:	dr. Koczkás Réka Anna jogász ..... dr. Dohány-Szilágyi Tímea csoportvezető
Az előterjesztést látta:	....
Véleményezésre megküldve:	Minden bizottság
Törvényességi véleményezésre bemutatva:	..... dr. Bodnár Gréta jegyző
A napirend előterjesztőjének jóváhagyása:	..... Farkas Éva Erzsébet polgármester

MAKÓ VÁROS POLGÁRMESTERÉTŐL

Ikt.sz: I/829-1/2025

Üi.: dr. Koczkás Réka Anna

Beszámoló

Tárgy: Beszámoló a polgármester, a jegyző és az állandó bizottságok átruházott hatáskörben hozott döntéseiről

Melléklet: 5 db bizottsági beszámoló

Makó Város Önkormányzat Képviselő-testülete

Makó

Tisztelt Képviselő-testület!

A Magyarország helyi önkormányzatairól szóló 2011. évi CLXXXIX. törvény 41. § (4) bekezdése értelmében a képviselő-testület hatásköreit a **polgármesterre, a bizottságára, a részönkormányzat testületére, a jegyzőre, a társulására ruházhatja át,** az (5) bekezdés alapján az átruházott hatáskör tovább nem ruházható.

Makó Város Önkormányzat Képviselő-testületének Szervezeti és Működési Szabályzatáról szóló 12/2020. (X.01.) önkormányzati rendelete (továbbiakban: SZMSZ) 5. §-a alapján **a polgármester, jegyző és az állandó bizottságok az átruházott hatáskörben hozott intézkedésekről évente 2 alkalommal kötelesek beszámolni a képviselő-testületnek.**

A Képviselő-testület az SZMSZ-ben, valamint egyéb rendeleteiben **a polgármestert, a jegyzőt és az állandó bizottságait hatalmazta fel egyes hatásköreinek gyakorlására**.

A **képviselő-testület által a polgármesterre és a jegyzőre átruházott hatáskörök**:

A képviselő-testület által a polgármesterre átruházott hatáskörök:

- a szociális ellátásokról szóló önkormányzati rendeletben meghatározott támogatások megállapítása a rendkívüli települési támogatások elbírálásának kivételével
- a közterület használatáról és a közterület-használati díjról szóló önkormányzati rendeletben meghatározott közterület-használat engedélyezésével kapcsolatos hatáskör,
- az önkormányzat tulajdonában lévő lakások és nem lakás céljára szolgáló helyiségek bérbeadásáról és elidegenítéséről szóló önkormányzati rendeletében meghatározott hatáskörök,
- az önkormányzat vagyonáról, a vagyontárgyak feletti tulajdonosi jogok gyakorlásáról szóló önkormányzati rendeletben meghatározott hatáskörök,
- a lakáscélú helyi támogatásokról szóló önkormányzati rendeletben meghatározott hatáskörök,
- előirányzat átcsoportosításról a mindenkori éves költségvetési rendeletben meghatározottak szerint.
- Makó város településképének védelméről szóló önkormányzati rendeletébe foglalt településkép-érvényesítési eszközök közül a településképi véleményezési-, a

HUNGARY 6900 MAKÓ, SZÉCHENYI TÉR 22. TEL.: +36-62-511-800 FAX: +36-62-511-801 E-MAIL: INFO@MAKO.HU
WWW.MAKO.HU

településképi bejelentési- és a településképi kötelezési eljárások, valamint a kötelezés nem teljesítése esetén a végrehajtás foganatosítása.

- A településtervek tartalmáról, elkészítésének és elfogadásának rendjéről, valamint egyes településrendezési sajátos jogintézményekről szóló 419/2021. (VII. 15.) Korm. rendelet 48.§ szerinti rendeltetésváltozás megállapítása.

A képviselő-testület által a jegyzőre átruházott hatáskörök:

- a közúti közlekedésről szóló törvény alapján, a helyi közutak nem közlekedési célú igénybevétele esetén fizetendő díjakról szóló önkormányzati rendeletben meghatározott közútkezelői hatáskör,
- a közösségi együttélés alapvető szabályairól, valamint ezek elmulasztásának jogkövetkezményeiről szóló önkormányzati rendeletben szabályozott magatartások elkövetőivel szemben lefolytatott közigazgatási eljárásokban átruházott hatáskör.

A beszámoló a **2025. június 1. és 2025. október 31.** közötti időszakot fogja át.

Polgármesterre átruházott hatáskörök:

A) Hatósági Csoport által ellátott feladatok:

I. Szociális ellátások

Az egyes pénzbeli és természetben nyújtott szociális ellátásokról szóló 1/2015. (II. 12.) önkormányzati rendelet 22. §-ában átruházott hatáskörök gyakorlásáról a 2025. június 1-től 2025. október 31-ig terjedő időszakra vonatkozóan az alábbi tájékoztatást adom:

1. Települési támogatás

A szociális igazgatásról és szociális ellátásokról szóló 1993. évi III. törvény 2015. március 1-jétől hatályos rendelkezései csak a kormányhivatalok által nyújtott, kötelező jellegű támogatások szabályait tartalmazzák. Az önkormányzatok részére a települési támogatás nevű támogatási formát vezette be, ezen belül kötelező feladat a létfenntartást veszélyeztető rendkívüli élethelyzetbe került, valamint az időszakosan vagy tartósan létfenntartási gonddal küzdő személyek részére rendkívüli települési támogatást nyújtani. Az egyéb támogatások feltételeinek tekintetében a képviselő-testület a helyi sajátosságok figyelembevételével önállóan dönthetett. Makó Város Önkormányzata a szociális ellátások feltételeinek szabályozására megalkotta az egyes pénzbeli és természetben nyújtott szociális ellátásokról szóló 1/2015. (II. 12.) önkormányzati rendeletét.

Gyógyszertámogatás

2025. június 1-től 2025. október 31-ig 25 döntés került meghozatalra 1.200.000 Ft támogatás megítéléséről. Elutasító határozat nem született.

Rendkívüli települési támogatás

A rendkívüli települési támogatás elbírálása 2023. december 1-től a Szociális és Lakásügyi Bizottság hatásköre. Makó Város Önkormányzata az újszülöttek támogatását is

ebben a formában nyújtja. 2025. június 1-től 2025. október 31-ig összesen 171 döntés került meghozatalra 3.082.000 Ft támogatás megítéléséről.

HUNGARY 6900 MAKÓ, SZÉCHENYI TÉR 22. TEL.: +36-62-511-800 FAX: +36-62-511-801 E-MAIL: INFO@MAKO.HU
WWW.MAKO.HU

2. Egyéb ellátások

Ebbe a kategóriába az a két ellátás tartozik, amely Makó Város Önkormányzata saját költségvetése terhére önként nyújt.

Gyógyfürdőellátás támogatása:

A támogatást igénybe vehetik azon makói betegek, akik a makói fürdőben az orvos által felírt kezeléseken vesznek részt. 2025. június 1-től 2025. október 31-ig 599 személy részesült az ellátásban, melynek értéke 5.535.900 Ft. Elutasító határozat nem született.

Szemétszállítási díjkedvezmény:

A szemétszállítási díjkedvezményre olyan háztartások jogosultak, amelyekben legfeljebb 2 fő rendelkezik lakóhellyel, vagy tartózkodási hellyel és egyikük betöltötte a 65. életévét. 2025. június 1-től 2025. október 31-ig 157 döntés született. A szemétszállítási díjkedvezmény határozatlan idejű ellátás, ezért a döntések költségvetési vonzata pontosan nem számszerűsíthető, a 2025. szeptember hónapra kifizetett ellátás összege 1.642.830 Ft volt. Elutasító határozat nem született. Megszüntető határozatok száma: 38.

II. Egyéb ügykörökben gyakorolt hatáskörről

Közterület használat:

A közterület használatáról és a közterület-használati díjról szóló 40/1995. (X.26.) Makó ör. 3. § alapján, továbbá a 2025. március 1. napjától hatályos, a közterület használatáról és a közterület-használati díjról szóló 3/2025. (II.20.) önkormányzati rendelet 7. § (1) bekezdése alapján átruházott hatáskörben, a közterület rendeltetéstől eltérő használatának engedélyezése során 2025. június 1-jétől 2025. október 31-ig az alábbi döntések meghozatalára, illetve közterület-használati díjak kiszabására került sor:

Engedélyek:
- Közműbekötések: 14 db (196.300,- Ft)
- Vendéglátó kerthelyiség: 16 db (2.643.762,- Ft)
- Építőanyag tárolás: 1 db (36.000,- Ft)
- Részletfizetés engedélyezése: 1 db

Egyéb döntések:
- Engedély kijavítása: 1 db
- Kötelezés közterület-használati díj megfizetésére: 6 db (854.285,- Ft)
- Elutasítás: 2 db

Költségvetési vonzat összesen: 3.730.347,- Ft

B) Vagyoncsoport által ellátott feladatok:

Polgármesteri hatáskörben hozott döntések:
Makó Város Önkormányzatának vagyonáról, a vagyontárgyak feletti tulajdonosi jogok gyakorlásáról önkormányzati rendelet alapján:

HUNGARY 6900 MAKÓ, SZÉCHENYI TÉR 22. TEL.: +36-62-511-800 FAX: +36-62-511-801 E-MAIL: INFO@MAKO.HU
WWW.MAKO.HU

Eseti bérbeadás 26 alkalommal történt a Korona Konferencia és Üzletközpontban összesen bruttó 1.475.105.-Ft összegű bérleti díjért összegű bérleti díjért.

Tulajdonosi hozzájárulás kiadására 15 esetben került sor, az önkormányzat tulajdonában álló ingatlanokat érintő közmű bekötésekkel, beruházások dokumentációjával kapcsolatban.

Rövid tartamú – 3 hónapot meg nem haladó időtartamra szóló bérleti szerződéskötés kötésére 2 esetben került sor:

1. Borbély Zoltán e. v. Kálvin 8-12. fszt 49. (42.700, -fT+ ÁFA/hó)
2. Szabó Sándor e. v. Széchenyi tér 10. garázs (91.608, -Ft + ÁFA/hó)

Helyiségbérleti szerződés hosszabbítás térítési díj fizetése mellet 10 esetben történt, mely esetekben bérleti díj emelés is történt.

1. Balsi László -Hunyadi u. 11. fsz. 1. (19.073,-Ft +Áfa)
2. Somogyi Gábor - Hunyadi u. 11. fsz. 2. (16.406+Áfa)
3. BitPatika Kft. – Széchenyi tér 7. I/2. (19.656,-Ft+Áfa)
4. Strobl Miklós Frigyes Rudnay u. 3. fsz. (16.406+Áfa)
5. Boros Boglárka e.v.- Széchenyi tér 13-15. (301.920+Áfa)
6. Szabókert Plusz Kft. Széchenyi tér 7. fsz. (54.720,-Ft)
7. Vári Judit e.v Szent J. tér 19. (117.042+Áfa)
8. Vizhányó László e.v. Szent János tér 19. (39.420+Áfa)
9. Balogh Tamás István Szent János tér 19. (20.490,-Ft +Áfa)
10. Kiss-Vince László Tömörkény u. 1. fsz. (17.385+Áfa)

Helyiségbérletre vonatkozó részletfizetés megkötése 1 esetben történt.

1. Bor-Kerámia Kft.

Bérleti szerződés nem került meghosszabbításra **1 esetben.**

1. Lauren Vera Kft. A megüresedett helyiség bérbeadása Szabó Erika részére pályázat kiírását követően megtörtént, a fentiek szerint.

Hátralékkezelés:
A vizsgált időszakban 106 db fizetési felszólítás került kiküldésre a hátralékos lakás- illetve helyiségbérlőkkel szemben, 2 db fizetési meghagyásos eljárás indult.

Az önkormányzat tulajdonában lévő lakások és nem lakás céljára szolgáló helyiségek bérletéről és az elidegenítésükre vonatkozó egyes szabályokról szóló önkormányzati rendelet alapján:

Lakásbérleti szerződés aláírására 63 esetben került sor. (hosszabbítás, csere, új bérlő) és 1 db. pályázati kiírás készült a Makó Wlassich u. 16. számú lakásra.

Lakásellenőrzésre a vizsgált időszakban 124 bérlő kiértesítése történt meg, melyből 105 bérlő esetében lefolytatásra is került az ellenőrzés.

Helyiségbérleti, illetve garázsbérleti pályázat kiírása: 6 esetben történt, 1 esetben eredménytelenül 5 esetben szerződéskötéssel zárult. Pályázati eljárás nincs folyamatban.
Az eredményes pályázatok alapján a következő bérlőkkel történt szerződéskötés:

HUNGARY 6900 MAKÓ, SZÉCHENYI TÉR 22. TEL.: +36-62-511-800 FAX: +36-62-511-801 E-MAIL: INFO@MAKO.HU
WWW.MAKO.HU

1. Szabó Erika e.v. Széchenyi tér 17-19. fsz. 32. I. üzlet
Szabó Erika e.v. Széchenyi tér 17-19. fsz. 32. II. üzlet
(I. II. Összesen: 299.200, -Ft +Áfa)
2. BitPatika Kft. (Széchenyi tér 7. I/1) (15.080, -Ft +Áfa)
3. Bedő Krisztina Katalin (Rudnay Gy. u. 2. fsz. tároló) (2.920, -Ft +Áfa)
4. Balsi László (Hunyadi u. 11. fsz. (18.115+Áfa)
5. Borbély Zoltán (Kálvin u. 8-12. fsz. 49.) (42.900, -Ft+ÁFA)

Eredménytelen pályázat:

1. Kossuth u. 2.

Bérleti szerződés nem került meghosszabbításra 1 esetben.

1. Lauren Vera Kft. A megüresedett helyiség bérbeadása Szabó Erika részére pályázat kiírását követően megtörtént, a fentiek szerint.

Aktuálissá vált **a régi határozatlan idejű szerződések módosítása**, szükség esetén egységes szerkezetbe foglalása azért, hogy jelentős bérleti díj különbségek ne legyenek, melyek főként garázsbérlemények esetében voltak látványosak. A határozatlan szerződések esetében havi kiszámlázott bérleti díj növekmény 341.161,-Ft+Áfa, mely éves szinten várhatóan 4.093.932+Áfa Forinttal több bevétel keletkezik.

Bérleti szerződés módosítás 16 esetben történt, míg szerződés egységes szerkezetbe foglalása módosításokkal 6 esetben történt.

Bérleti szerződés módosítás 16 esetben a következő partnerekkel történ:

1. Gera Mária
2. Fleurhouse Kft
3. Givoudan Hungary Kft.
4. Jani László
5. Nagy Mihályné
6. Szabó Jánosné
7. Berki Istvánné
8. Kovács Antal Sándor
9. Molnár László
10. Csurka János
11. Koósz Nóra Rebeka
12. Fekete Sándorné
13. Csongrád Megyei Fodrász Szövetkezet
14. Makovecz Téri Kft.
15. Proko Travel Kft.
16. Kádár Józsefné

Szerződés egységes szerkezetbe foglalása módosításokkal 6 esetben történt

1. Nagyvári Noémi
2. Zsilákné Juhász Gabriella
3. Road Bt.
4. Csanád Pub kft.
5. Schmidt Miklós
6. Csipkesor Kereskedelmi Kft.

A bérbeadásra szánt NLC ingatlanok bérleti díja és eseteként meghatározott térítési díja 2025. októbertől **havi 15.111.517,-Ft +Áfa** a 156 db bérleményre (melyben nincsenek benne a vagyonkezelésbe, üzemeltetésre átadott, ingyenesen használatba adott ingatlanok).

HUNGARY 6900 MAKÓ, SZÉCHENYI TÉR 22. TEL.: +36-62-511-800 FAX: +36-62-511-801 E-MAIL: INFO@MAKO.HU
WWW.MAKO.HU

Bizottsági hatáskörben döntés született kedvezményes díjfizetés mellett 3 esetben, 1 esetben történt garázscsere, 3 esetben döntött a bizottság albérletbe adás visszavonásáról és újbóli albérletbe adásról.

Kedvezményes díjfizetés:

1. Csanád Folk Egyesület (Szent János tér 19.)
2. Makói Spartacus Vasas Sportegyesület (MSVSE) (Szent János tér 19.)
3. OVERDREAM Zenekar Támogatóinak Egyesülete (Szent János tér 19.)

Garázscsere:
Kondor Sándor a Hunyadi u. 2/a-ból a A Rudnay u. 1-be cserélt garázshelyiséget.

Nem lakás célú helyiség albérletbe adása:

1. Csanád-Pub Kft. és Kurainé Kalász Ilona (Széchenyi tér 10.
2. Road Bt és Dr. Gógh Beáta (Széchenyi tér 8.)
3. Road Bt. és Pásztor Zoltánné (Széchenyi tér 8.)

C) Városmarketing csoport által ellátott feladatok:

Bérleti szerződések megkötéséből eredő bevételek:

1. Borfesztivál: 635,000 FT
2. Sörfesztivál: 2,798,317 FT
3. Hagymafesztivál: 13.142.413 FT

D) Pénzügyi Iroda által ellátott feladatok:

Makó Város Önkormányzata 2025. évi költségvetéséről, módosításának és végrehajtásának rendjéről szóló 2/2025. (II.20.) önkormányzati rendelet 4. § (9) bekezdésében kapott felhatalmazás alapján a polgármester által elrendelt előirányzat átcsoportosítás az érintett időszakban nem volt.

Lakáscélú helyi támogatások esetében az Önkormányzat javára bejegyzett jelzálog, elidegenítési és terhelési tilalom, illetve elővásárlási és visszavásárlási jog törlésére, valamint az ezekhez kapcsolódó ranghelycsere kérelmek elbírálására az érintett időszakban nem került sor.

Az érintett időszakban 1 alkalommal került sor az önkormányzat javára bejegyzett elidegenítési és terhelési tilalom törlésére a makói hagymatermelők hagymatermelési támogatása vonatkozásában.

Jegyzőre átruházott hatáskörök:

A) Hatósági Csoport által ellátott feladatok:

III. Közösségi együttélés szabályainak a megsértése

A közösségi együttélés alapvető szabályairól. valamint ezek elmulasztásának jogkövetkezményeiről szóló 20/2016. (X.27.) számú önkormányzati rendeletének 4. § (1) bekezdése alapján **2025. június 1-től 2025. október 31-ig** az alábbi ügyekben került döntés meghozatalára:

HUNGARY 6900 MAKÓ, SZÉCHENYI TÉR 22. TEL.: +36-62-511-800 FAX: +36-62-511-801 E-MAIL: INFO@MAKO.HU
WWW.MAKO.HU

I.1. Főszámon érkezett új ügyek száma a fenti időszakban összesen: 77 db

Az új ügyeknél felszólító végzéssel megindító iratok összesen: 39 db

Felszólító végzések (pl. több tulajdonos) összes száma: 53 db

Elhanyagolt közterület (járda, kerékvető stb.): 11 db
Elhanyagolt telekingatlan: 2 db
Kommunális, zöldhulladék, építési törmelék: 27 db

I.2. Főszámon folyamatban lévő ügyek hatósági érdemi döntéssel történő lezárása 2025. június 1. és 2025. október 31. közötti időszakban:

1. **Határozat (közigazgatási bírság): 0 db**
   Kiszabott közigazgatási bírságok összege összesen: 0,- Ft
2. **Eljárás megszüntető végzés: 13 db**

I.3. Ügyek lezárása hatósági döntés nélkül (egyéb): 18 db
- illetékességből más szervhez áttétel (hulladék, környezetvédelem, építésügy stb.): 18 db

I.4. A közterület-felügyelő és a mezőőrök saját önkormányzati hatáskörében végzett intézkedései:

1. Zöldterületi parkolás miatt helyszínen elhelyezett távozásra felszólító levél: 17 db

2. Helyszíni ellenőrzés során és után megoldódott ügyek hatósági eljárás megindítása nélkül: 74 db

2.1. Elhagyott, üzemképtelen gépjárművek miatt összes helyszíni ellenőrzés: 60 db
Értesítés elszállításról felszólítás elhelyezése után önkéntes jogkövetések száma hatósági eljárás megindítása nélkül: 37 db
Elszállított gépjármű: 3 db
rendszám nélküli: 1 db
rendszámos: 2 db
Ebből kiváltott gépjármű: 0 db
Jogsértés nem állapítható meg: 6 db
2.2. Közterületi egyéb összes helyszíni ellenőrzések: 62 db
Összes helyszíni ellenőrzés száma: 122 db

3. Külterületi konkrét bejelentés miatti mezőőri ellenőrzések száma: 8 db
ebből rendőrségi feljelentés: 0 db
ebből hatósági eljárás megindítása: 3 db

II. Kirendeltségeken végzett hatósági eljárások közösségi együttélés szabályainak megsértése miatt:

II.1. Közterületi ellenőrzések száma: 8 db
Magyarcsanád: 4 db
Nagylak: 1 db
Királyhegyes: 1 db
Ambrózfalva: 2 db

HUNGARY 6900 MAKÓ, SZÉCHENYI TÉR 22. TEL.: +36-62-511-800 FAX: +36-62-511-801 E-MAIL: INFO@MAKO.HU
WWW.MAKO.HU

II.2. Főszámon megindított hatósági ügyek száma: 3 db
Felszólító végzés: 3 db
Magyarcsanád: 2 db
Királyhegyes: 1db
Eljárást megszüntető végzés: 0 db
Közigazgatási bírság: 0 db

II.3. Ügyek lezárása hatósági döntés nélkül:
- **áttétel: 1 db**
  Nagylak: 1 db

A kérdéses időszakból folyamatban lévő ügyek közül (beleértve a kizárólag abban az időszakban érkezett új ügyeket is) **62 db** ügy van továbbra is folyamatban. A kirendeltségek tekintetében **3 db** ügy van folyamatban.

B) Műszaki csoport által ellátott feladatok:

I. Közútkezelés:

A Képviselő-testület 2013. február 15. napjával a közútkezelői hatáskört az ügyintézés folyamatos biztosítása érdekében a jegyző hatáskörébe utalta. 2025. június 1-től 2025. október 31-ig 56 db közútkezelői hozzájárulás került kiadásra.

A bizottságok átruházott hatáskörben hozott döntéseiről szóló beszámolóit az előterjesztés mellékletei tartalmazzák

Tisztelt Képviselő-testület!

Fentiek alapján kérem, az alábbi határozati javaslat elfogadását!

HATÁROZATI JAVASLAT

Makó Város Önkormányzat Képviselő-testülete úgy határoz, hogy a polgármester, a jegyző és az állandó bizottságok **átruházott hatáskörben hozott döntéseiről** szóló beszámolót a **2025. június 1. és 2025. október 31.** közötti időszakra vonatkozóan elfogadja.

A határozatról értesítést kapnak:
- Makó város polgármestere
- Makói Közös Önkormányzati Hivatal Jegyzője
- Makói Közös Önkormányzati Hivatal – Makó székhelytelepülés hivatala - Jegyzői Iroda - Jogi Csoport
- Irattár

M a k ó, 2025. november 24.

Farkas Éva Erzsébet
polgármester

HUNGARY 6900 MAKÓ, SZÉCHENYI TÉR 22. TEL.: +36-62-511-800 FAX: +36-62-511-801 E-MAIL: INFO@MAKO.HU
WWW.MAKO.HU

Makó Város Önkormányzat Képviselő-testülete
Ügyrendi és Pénzügyi Bizottsága Elnökétől
6900 Makó, Széchenyi tér 22.

Beszámoló

az Ügyrendi és Pénzügyi Bizottság elnökétől
az Ügyrendi és Pénzügyi Bizottság átruházott hatáskörben hozott döntéseiről

Makó Város Önkormányzat Képviselő-testülete
Makó

Tisztelt Képviselő-testület!

Makó Város Önkormányzat Képviselő-testület Ügyrendi és Pénzügyi Bizottságának átruházott hatáskörben hozott döntéseiről Makó Város Önkormányzat Képviselő-testületének Szervezeti és Működési Szabályzatáról szóló 12/2020. (X.01.) önkormányzati rendelet (továbbiakban: SZMSZ) **5. § alapján az alábbi tájékoztatást adom:**

Az **Ügyrendi és Pénzügyi Bizottság** az SZMSZ 3. melléklet 3.2. pontja szerint az alábbi ügyekkel kapcsolatban **dönt:**

- a közbeszerzések kiírásáról, elbírálásáról, a Közbeszerzési Terv elfogadásáról a Közbeszerzési Szabályzatban foglaltak szerint,
- az 500.000 forint egyedi bruttó nyilvántartási értéket meg nem haladó ingó elidegenítéséről, valamint az önkormányzati vagyontárgy hasznosítására lefolytatott versenyeztetési eljárás nélküli hasznosítása, amennyiben a versenyeztetési eljárás legalább kettő alkalommal sikertelen volt, és a hasznosítandó vagyontárgy értéke a 20 millió Ft-ot nem haladja meg,
- a Makó város jelképeinek és a Makó városra utaló elnevezésnek a használatáról szóló önkormányzati rendeletben meghatározott esetekben.
- A bizottság a polgármesteri hivatal pénzügyi revizorainak segítségével figyelemmel kíséri az önkormányzati intézmények költségvetési gazdálkodását, az önkormányzat által elnyert pályázatok pénzügyi fedezetének felhasználását, valamint ellenőrzi a pályázat megvalósítása után a végelszámolást, és minderről tájékoztatja a képviselő-testületet.
- Az egyedi döntés útján államháztartáson kívüli természetes személyek, jogi személyek és jogi személyiséggel nem rendelkező egyéb szervezetek számára nyújtott pénzbeli és természetbeni támogatásokkal kapcsolatos elszámolásokat, azok benyújtását követően ellenőrzi, valamint dönt a szakmai beszámoló és a pénzügyi elszámolás elfogadásáról.
- Makó Város Önkormányzatának vagyonáról, és a vagyontárgyak feletti tulajdonosi jogok gyakorlásáról szóló önkormányzati rendelet alapján a rendelet hatálya alá tartozó önkormányzati vagyon értékesítésének versenyeztetési szabályairól szóló melléklete értelmében a pályázatok bontását követően megállapítja, hogy mely ajánlatok érvénytelenek.

Az Ügyrendi és Pénzügyi Bizottság átruházott hatáskörben a következő döntéseket hozta 2024. június 1. és 2024. október 31. között

Ssz.	Határozat száma	Határozat tárgya
1.	**110/2025. (VI.24.) ÜPB h.**	Javaslat a Makó, külterület 0412/26 hrsz.-ú ingatlan értékesítésére kiírt pályázat elbírálásáról
2.	**111/2025. (VI.24.) ÜPB h.**	A „Földgáz energia beszerzése 2026" tárgyú közbeszerzési eljárás megindítása
3.	**116/2025. (VI.24.) ÜPB h.**	A 111/2025. (VI.24.) ÜPB h. számú határozat visszavonása, valamint a „Földgáz energia beszerzés 2026." tárgyú közbeszerzési eljárás megindítása
4.	**121/2025. (VIII.26.) ÜPB h.**	A „Földgáz energia beszerzése 2026" Tárgyú közbeszerzési eljárásban döntés meghozatala
5.	**139/2025. (IX.23.) ÜPB h.**	Javaslat a Makó belterület 11440/1 hrsz.-ú ingatlan értékesítésére kiírt pályázat elbírálásáról
6.	**140/2025. (IX.23.) ÜPB h.**	Kocsis Attila Gábor névhasználat iránti kérelmének elbírálása

Kérem a Tisztelt Képviselő-testületet a beszámoló elfogadására.

Makó, 2025. november 24.

Székely Ildikó Etelka s. k.
az Ügyrendi és Pénzügyi Bizottság
elnöke

Makó Város Önkormányzat Képviselő-testülete
Emberi Erőforrások Bizottsága Elnökétől
6900 Makó, Széchenyi tér 22., Tel.: 511-800

Beszámoló
az Emberi Erőforrások Bizottsága elnökétől az Emberi Erőforrások Bizottsága átruházott hatáskörben hozott döntéseiről

Makó Város Önkormányzat Képviselő-testülete

Makó

Tisztelt Képviselő-testület!

Makó Város Önkormányzat Képviselő-testülete Emberi Erőforrások Bizottságának átruházott hatáskörben hozott döntéseiről Makó Város Önkormányzat Képviselő-testületének Szervezeti és Működési Szabályzatáról szóló 12/2020. (X.01.) önkormányzati rendelet (továbbiakban: SZMSZ) **5. § alapján az alábbi tájékoztatást adom:**

Az SZMSZ 3. melléklet 6.2. pontja szerint az Emberi Erőforrások Bizottsága az alábbi ügyekkel kapcsolatban dönt:

- az illetékességébe tartozó (oktatási intézményeket, az ifjúságot, a külügyeket, a közművelődést, könyvkiadást érintő, a sport területéhez tartozó) pályázatok kiírásáról, a pályázati pénzek felosztásáról pl. Gyémánthíd díj,
- a közoktatási intézmények szervezeti és működési, valamint egyéb szabályzatainak a jóváhagyásáról, amelyeket a központi jogszabályok nevesítetten a fenntartó, felügyeleti szerv jogkörébe utalnak, a kizárólagos hatáskörbe tartozó szabályzatok kivételével,
- a közművelődési, közgyűjteményi intézmények szervezeti és működési, valamint egyéb szabályzatainak a jóváhagyásáról, amelyeket a központi jogszabályok nevesítetten a fenntartó, felügyeleti szerv jogkörébe utalnak, a kizárólagos hatáskörbe tartozó szabályoztatok kivételével,
- a közművelődési, közgyűjteményi intézmények éves munkatervének elfogadásáról.

Az Emberi Erőforrások Bizottsága átruházott hatáskörben 2025. június 1. és 2025. október 31. között döntést nem hozott.

M a k ó, 2025. november 3.

Mucsi Tamás s. k.
az Emberi Erőforrások Bizottsága elnöke

Makó Város Önkormányzat Képviselő-testület
Társadalmi Esélyteremtés Bizottsága Elnökétől
6901 Makó, Széchenyi tér 22. Tel.: 511-800

Beszámoló
a Társadalmi Esélyteremtés Bizottság Elnökétől
átruházott hatáskörben hozott döntéseiről

Makó Város Önkormányzat Képviselő-testület

Makó

Tisztelt Képviselő-testület!

Makó Város Önkormányzat Képviselő-testülete Társadalmi Esélyteremtés Bizottsága átruházott hatáskörben hozott döntéseiről Makó Város Önkormányzat Képviselő-testületének Szervezeti és Működési Szabályzatáról szóló 12/2020. (X.01.) önkormányzati rendelete (a továbbiakban: SZMSZ) **5. § alapján az alábbi tájékoztatást adom.**

A Társadalmi Esélyteremtés Bizottság az SZMSZ 3. melléklet 5.2. pontja szerint az alábbi ügyekkel kapcsolatban dönt:

- az ágazati jogszabályokban a Makói Egyesített Népjóléti Intézmény működésével kapcsolatosan előírt alapdokumentumoknak (Szervezeti és Működési Szabályzat, Szakmai Program, Házirend stb.) jóváhagyásáról, módosításáról,
- a beérkezett Bursa Hungarica pályázatok elbírálásával kapcsolatban,
- az önkormányzat tulajdonában lévő lakások és nem lakás céljára szolgáló helyiségek bérletről és elidegenítésükre vonatkozó egyes szabályokról szóló 20/2015. (X. 28.) önkormányzati rendelet 39. § (4) bekezdés a)-f) pontjaiban meghatározottak szerint,

A Társadalmi Esélyteremtés Bizottság átruházott hatáskörben az alábbi döntéseket hozta

2025. június 01. és 2025. október 31. között:

Ssz.	Határozat száma	Tárgy
1.	**54/2025. (VI.24.) TEB h.**	Helyiségbérleti szerződés kötése az Overdream Zenekar Támogatóinak Egyesületével
2.	**55/2025. (VI.24.) TEB h.**	Helyiségbérleti szerződés módosítása a Makói Spartacus-Vasas Sportegyesülettel
3.	**58/2025. (VIII.26.) TEB**	A Makói Egyesített Népjóléti Intézmény Szervezeti és Működési Szabályzatának módosítása
4.	**59/2025. (VIII.26.) TEB h.**	A Makói Egyesített Népjóléti Intézmény Időskorúak Átmeneti Gondozóháza, Éjjeli Menedékhely, Házi Segítségnyújtás, Nappali Melegedő, Szociális Étkezés, Idősek Klubjai, Család- és Gyermekjóléti Központ, Tanyagondnoki Szolgálta, Búza Utcai Bölcsőde, Kálvin Tári Bölcsőde Szakmai Programjának jóváhagyása

5.	**60/2025. (VIII.26.) TEB**	A Makói Egyesített Népjóléti Intézmény Időskorúak Átmeneti Gondozóháza, Éjjeli Menedékhely, Nappali Melegedő, I. számú Idősek Klubja, II. számú Idősek Klubja, Család- és Gyermekjóléti Központ, Tanyagondnoki Szolgálta, Búza Utcai Bölcsőde, Kálvin Tári Bölcsőde Házirendjének jóváhagyása
6.	**61/2025. (VIII.26.) TEB h.**	Döntés garázscélú ingatlan cseréjéről
7.	**62/2025. (VIII.26.) TEB h.**	Helyiségbérleti szerződés megkötése s Csanád-Folk Egyesülettel
8.	**63/2025. (VIII.26.) TEB h.**	A 65/2023. (X.24.) EEB h. számú határozat visszavonása
9.	**64/2025. (VIII.26.) TEB h.**	A Makó Széchenyi té 8. fszt. 2. szám alatti üzlethelyiség albérletbe adása dr. Góg Beáta ev. részére
10.	**65/2025. (VIII.26.) TEB h.**	A 31/2024. (V.14.) EEB h. számú határozat visszavonása
11.	**66/2025. (VIII.26.) TEB h.**	A Makó Széchenyi té 8. fszt. 2. szám alatti üzlethelyiség albérletbe adása Pásztor Zoltánné ev. részére
12.	**67/2025. (VIII.26.) TEB h.**	A 82/2023. (XII.12.) EEB h. számú határozat visszavonása
13.	**68/2025. (VIII.26.) TEB h.**	A Makó Széchenyi té 10. szám alatti üzlethelyiség albérletbe adása Kurainé Kalász Ilona ev. részére

Kérem a Tisztelt Képviselő-testületet a beszámoló elfogadására.

Makó, 2025. november 24.

Botlik Anita s.k.
a Társadalmi Esélyteremtés Bizottság
elnöke

Makó Város Önkormányzat Képviselő-testülete
Makovecz Imre és Városüzemeltetési Bizottság Elnökétől
6900 Makó, Széchenyi tér 22., Tel.: 511-800

Beszámoló
a Makovecz Imre és Városüzemeltetési Bizottság elnökétől a Makovecz Imre és Városüzemeltetési Bizottság átruházott hatáskörben hozott döntéseiről

Makó Város Önkormányzat Képviselő-testülete

Makó

Tisztelt Képviselő-testület!

Makó Város Önkormányzat Képviselő-testülete Makovecz Imre és Városüzemeltetési Bizottsága átruházott hatáskörben hozott döntéseiről Makó Város Önkormányzat Képviselő-testületének Szervezeti és Működési Szabályzatáról szóló 12/2020. (X.01.) önkormányzati rendelet (továbbiakban: SZMSZ) **5. § alapján az alábbi tájékoztatást adom:**

A Makovecz Imre és Városüzemeltetési Bizottság átruházott hatáskörben 2025. június 1. és 2025. október 31. között döntést nem hozott.

M a k ó, 2025. november 3.

Kovács Sándor s. k.
a Makovecz Imre és Városüzemeltetési Bizottság elnöke

Makó Város Önkormányzat Képviselő-testülete
Szociális és Lakásügyi Bizottsága Elnökétől
6900 Makó, Széchenyi tér 22.

Beszámoló
a Szociális és Lakásügyi Bizottság elnökétől
a Szociális és Lakásügyi Bizottság átruházott hatáskörben hozott döntéseiről

Makó Város Önkormányzat Képviselő-testülete
Makó

Tisztelt Képviselő-testület!

Makó Város Önkormányzat Képviselő-testülete Szociális és Lakásügyi Bizottságának átruházott hatáskörben hozott döntéseiről Makó Város Önkormányzat Képviselő-testületének Szervezeti és Működési Szabályzatáról szóló 12/2020. (X.01.) önkormányzati rendelet (továbbiakban: SZMSZ) **5. § alapján az alábbi tájékoztatást adom:**

Az SZMSZ 3. melléklet 7.2. pontja szerint a Szociális és Lakásügyi Bizottság az alábbi ügyekkel kapcsolatban **dönt:**

- rendkívüli települési támogatás odaítéléséről,
- lakás méltányosságból történő kiutalásának kérdésében,
- a lakások bérbeadásának jogcíméről (szociális, költségelvű, piaci alapú),
- halasztást nem tűrő esetben az önkormányzati bérlakás szociális helyzet alapján történő bérbeadásáról az önkormányzat tulajdonában lévő lakások és nem lakás céljára szolgáló helyiségek 9 bérletről és elidegenítésükre vonatkozó egyes szabályokról szóló önkormányzati rendelet 9. §-a szerinti indokok figyelembevételével,
- az önkormányzatot megillető követelésekkel kapcsolatban benyújtott részletfizetési kérelmek elbírálásáról,
- a bérleti szerződések felmondásáról,
- a bérleti szerződések meghosszabbítása kérdésében,
- befogadás engedélyezése tárgyában,
- bérlőtársi, társbérleti jogviszony engedélyezése, folytatása kérdésében,
- tartási szerződés megkötéséhez való hozzájárulás kérdésében,
- lakásbérleti jog folytatásának engedélyezése tárgyában,
- engedélyezi a lakbérbeszámításokat, megköti a bérlőkkel az erre vonatkozó megállapodásokat,
- a költségelven és piaci alapon bérbe adott lakás bérleti díjának mérsékléséről,
- a lakáscélú bérlemény bérlő általi átalakításához, felújításához való hozzájárulás megadásáról, ezzel kapcsolatos megállapodás megkötéséről,
- a fennálló tartozást mérséklése, átütemezése, illetve elengedése a lakások és helyiségek elidegenítése esetén a lakásrendeletben rögzített fizetési feltételek és kamatmértékek tekintetében különös méltánylást érdemlő esetben

A Szociális és Lakásügyi Bizottság átruházott hatáskörben az alábbi döntéseket hozta 2025 június 1. és 2025 október 31. között:

ssz	*Határozat száma*	*Tárgy*
1.	**463/2025. (VI.20.) SZLB h.,**	**Tárgy:** Horváth Antalné részletfizetési kérelmének elbírálása
2.	**464/2025. (VI.20.) SZLB h.**	**Tárgy:** Bálint Angéla részletfizetési kérelmének elbírálása
3.	**465/2025. (VI.20.) SZLB h.**	**Tárgy:** Lakatos Mátyásné részletfizetési kérelmének elbírálása
4.	**466/2025. (VI.20.) SZLB h.**	**Tárgy:** Király Barbara részletfizetési kérelmének elbírálása
5.	**467/2025. (VI.20.) SZLB h.**	**Tárgy:** Fodor Éva részletfizetési kérelmének elbírálása
6.	**468/2025. (VI.20.) SZLB h.**	**Tárgy:** Farsang Georgina Barbara lejáró lakásbérleti szerződés meghosszabbítása
7.	**469/2025. (VI.20.) SZLB h.**	**Tárgy:** Hegedűs Sándor lejáró lakásbérleti szerződés meghosszabbítása
8.	**470/2025. (VI.20.) SZLB h.**	**Tárgy** Herczeg Elizabet és Bader Tibor lejáró lakásbérleti szerződés meghosszabbítása
9.	**471/2025. (VI.20.) SZLB h.**	**Tárgy:** Kára Lászlóné lejáró lakásbérleti szerződés meghosszabbítása
10.	**472/2025. (VI.20.) SZLB h.**	**Tárgy:** Kovács Máté lejáró lakásbérleti szerződés meghosszabbítása
11.	**473/2025. (VI.20.) SZLB h.**	**Tárgy:** Lestyán Klaudia lejáró lakásbérleti szerződés meghosszabbítása
12.	**474/2025. (VI.20.) SZLB h.**	**Tárgy:** Szűcs Jenőné lejáró lakásbérleti szerződés meghosszabbítása
13.	**475/2025. (VI.20.) SZLB h.**	**Tárgy:** Franek Dorina lejáró lakásbérleti szerződés meghosszabbítása
14.	**476/2025. (VI.20.) SZLB h.**	**Tárgy:** Gyenge Istvánné lejáró lakásbérleti szerződés meghosszabbítása
15.	**477/2025. (VI.20.) SZLB h.**	**Tárgy:** Piroska Erzsébet lejáró lakásbérleti szerződés meghosszabbítása
16.	**478/2025. (VI.20.) SZLB h.**	**Tárgy:** Rácz Józsefné lakás elhagyásra vonatkozóan előterjesztett halasztás iránti kérelme

17.	**479/2025. (VI.20.) SZLB h.**	**Tárgy:** Lovasné Szabó Alexandra lakás elhagyásra vonatkozóan előterjesztett halasztás iránti kérelme
18.	**480/2025. (VI.20.) SZLB h.**	**Tárgy:** Kékesi Szilveszter és Kékesi Szilveszterné lejáró lakásbérleti szerződés meghosszabbítása
19.	**481/2025. (VI.20.) SZLB h.**	**Tárgy:** Tájékoztatás Bader Jolán lakáscsere iránti kérelmére
20.	**482/2025. (VI.20.) SZLB h.**	**Tárgy:** Lakásbérlet meghosszabbítás tárgyában hozott módosítás
21.	**483/2025. (VI.20.) SZLB h.**	**Tárgy:** Kovács Máté kérelme lakásbérleti díjának mérséklésére
22.	**484/2025. (VI.20.) SZLB h.**	**Tárgy:** Tóth Róbert és Király Zsuzsa kérelme lakásbérleti díjának mérséklésére
23.	**485/2025. (VI.20.) SZLB h.**	**Tárgy:** Bérleti szerződés megkötése Halász János és Halász Lajos lakásban visszamaradó személyekkel.
24.	**486/2025. (VI.20.) SZLB h.**	**Tárgy:** Rendkívüli települési támogatás keretében pénzbeli támogatás biztosítása Bader Tibor János részére
25.	**487/2025. (VI.20.) SZLB h.**	**Tárgy:** Rendkívüli települési támogatás keretében pénzbeli támogatás biztosítása Baloghné Döme Ágnes részére
26.	**488/2025. (VI.20.) SZLB h.**	**Tárgy:** Rendkívüli települési támogatás keretében pénzbeli támogatás biztosítása Demján Anikó részére
27.	**489/2025. (VI.20.) SZLB h.**	**Tárgy:** Faragó Andrea kérelmező rendkívüli települési támogatás iránti kérelmének elutasítása
28.	**490/2025. (VI.20.) SZLB h.**	**Tárgy:** Fodor Éva Magdolna kérelmező rendkívüli települési támogatás iránti kérelmének elutasítása
29.	**491/2025. (VI.20.) SZLB h.**	**Tárgy:** Rendkívüli települési támogatás keretében pénzbeli támogatás biztosítása Gál András Jánosné részére
30.	**492/2025. (VI.20.) SZLB h.**	**Tárgy:** Gáspár Gengi Gyöngyi kérelmező rendkívüli települési támogatás iránti kérelmének elutasítása
31.	**493/2025. (VI.20.) SZLB h.**	**Tárgy:** Rendkívüli települési támogatás keretében pénzbeli támogatás biztosítása Kalucza János részére

32.	**494/2025. (VI.20.) SZLB h.**	**Tárgy:** Rendkívüli települési támogatás keretében pénzbeli támogatás biztosítása Koczkás Ágnes részére
33.	**495/2025. (VI.20.) SZLB h.**	**Tárgy:** Koczkás Tamás kérelmező rendkívüli települési támogatás iránti kérelmének elutasítása
34.	**496/2025. (VI.20.) SZLB h.**	**Tárgy:** Rendkívüli települési támogatás keretében pénzbeli támogatás biztosítása Kocsis Péter részére
35.	**497/2025. (VI.20.) SZLB h.**	**Tárgy:** Rendkívüli települési támogatás keretében pénzbeli támogatás biztosítása Kovács István Józsefné részére
36.	**498/2025. (VI.20.) SZLB h.**	**Tárgy:** Lakatos Ignácné kérelmező rendkívüli települési támogatás iránti kérelmének elutasítása
37.	**499/2025. (VI.20.) SZLB h.**	**Tárgy:** Lakatos Ignácné kérelmező rendkívüli települési támogatás iránti kérelmének elutasítása
38.	**500/2025. (VI.20.) SZLB h.**	**Tárgy:** Mursa Aranka kérelmező rendkívüli települési támogatás iránti kérelmének elutasítása
39.	**501/2025. (VI.20.) SZLB h.**	**Tárgy:** Rendkívüli települési támogatás keretében pénzbeli támogatás biztosítása Oláh Andrea részére
40.	**502/2025. (VI.20.) SZLB h.**	**Tárgy:** Rendkívüli települési támogatás keretében pénzbeli támogatás biztosítása Rostás Lászlóné részére
41.	**503/2025. (VI.20.) SZLB h.**	**Tárgy:** Rendkívüli települési támogatás keretében pénzbeli támogatás biztosítása Sóki Ferencné részére
42.	**504/2025. (VI.20.) SZLB h.**	**Tárgy:** Rendkívüli települési támogatás keretében pénzbeli támogatás biztosítása Szekeres Mária részére
43.	**505/2025. (VI.20.) SZLB h.**	**Tárgy:** Szél Zoltán Gábor kérelmező rendkívüli települési támogatás iránti kérelmének elutasítása
44.	**506/2025. (VI.20.) SZLB h.**	**Tárgy:** Szimán Zoltán kérelmező rendkívüli települési támogatás iránti kérelmének elutasítása
45.	**507/2025. (VI.20.) SZLB h.**	**Tárgy:** Rendkívüli települési támogatás keretében pénzbeli támogatás biztosítása Tiselita Ileana részére

46.	**508/2025. (VI.20.) SZLB h.**	**Tárgy:** Rendkívüli települési támogatás keretében pénzbeli támogatás biztosítása Varga Bálint részére
47.	**510/2025. (VII.08.) SZLB h.**	**Tárgy:** Döntés a Makó, Wlassich utca 16. szám alatti lakás bérbeadásának jogcíméről
48.	**511/2025. (VII.08.) SZLB h.**	**Tárgy:** Önkormányzati ingatlan méltányosságból történő kiutalása Bódi Edit részére
49.	**512/2025. (VII.08.) SZLB h.**	**Tárgy:** Rendkívüli települési támogatás keretében pénzbeli támogatás biztosítása Gál András Jánosné részére
50.	**513/2025. (VII.08.) SZLB h.**	**Tárgy:** Rendkívüli települési támogatás keretében pénzbeli támogatás biztosítása Kiss Béláné részére
51.	**514/2025. (VII.08.) SZLB h.**	**Tárgy:** Rendkívüli települési támogatás keretében pénzbeli támogatás biztosítása Varga-Völgyesi Mária részére
52.	**515/2025. (VII.08.) SZLB h.**	**Tárgy:** Rendkívüli települési támogatás keretében pénzbeli támogatás biztosítása Répa Mariann részére
53.	**516/2025. (VII.08.) SZLB h.**	**Tárgy:** Faragó Andrea kérelmező rendkívüli települési támogatás iránti kérelmének elutasítása
54.	**517/2025. (VII.08.) SZLB h.**	**Tárgy:** Rendkívüli települési támogatás keretében pénzbeli támogatás biztosítása Csikósné Bors Ágota részére
55.	**518/2025. (VII.08.) SZLB h.**	**Tárgy:** Rendkívüli települési támogatás keretében pénzbeli támogatás biztosítása Mursa Melinda Szeréna részére
56.	**521/2025. (VIII.22.) SZLB h.**	**Tárgy:** Dr. Kchknopf Attila közfeladatot ellátó személy részére önkormányzati ingatlan kiutalása
57.	**522/2025. (VIII.22.) SZLB h.**	**Tárgy:** Tóth Katalin közfeladatot ellátó személy részére önkormányzati ingatlan kiutalása
58.	**523/2025. (VIII.22.) SZLB h.**	**Tárgy:** Engi Rita közfeladatot ellátó személy részére önkormányzati ingatlan kiutalása

59.	**524/2025. (VIII.22.) SZLB h.**	**Tárgy:** Rácz Vivien Evelin és Fejes Márton a Makó, Wlassich utca 16. szám alatti önkormányzati lakás hasznosítására kiírt pályázat elbírált bérlői
60.	**525/2025. (VIII.22.) SZLB h.**	**Tárgy:** Takácsné Kis Emerencia Ida és Takács József lakásbérleti díj mérséklésének elutasítása
61.	**526/2025. (VIII.22.) SZLB h.**	**Tárgy:** Oláh Józsefné lakásbérleti díj mérséklésének elutasítása
62.	**527/2025. (VIII.22.) SZLB h.**	**Tárgy:** Bereczné Kaskötő Ágnes lejáró lakásbérleti szerződésének meghosszabbítása
63.	**528/2025. (VIII.22.) SZLB h.**	**Tárgy** Doktor Anett lejáró lakásbérleti szerződésének meghosszabbítása
64.	**529/2025. (VIII.22.) SZLB h.**	**Tárgy:** Fodorné Takács Ildikó lejáró lakásbérleti szerződésének meghosszabbítása
65.	**530/2025. (VIII.22.) SZLB h.**	**Tárgy:** Gulácsi Pál lejáró lakásbérleti szerződésének meghosszabbítása
66.	**531/2025. (VIII.22.) SZLB h.**	**Tárgy:** Kocsis Anita részletfizetési kérelmének elfogadása
67.	**532/2025. (VIII.22.) SZLB h.**	**Tárgy:** Németh Nikoletta és Németh Károly részletfizetési kérelmének elutasítása
68.	**533/2025. (VIII.22.) SZLB h.**	**Tárgy:** Pálfi Mónika és Sarnyai Richárd részletfizetési kérelmének elutasítása
69.	**534/2025. (VIII.22.) SZLB h.**	**Tárgy:** Kékesi Szilveszterné tájékoztatása lakáscsere iránti kérelmére vonatkozóan
70.	**535/2025. (VIII.22.) SZLB h.**	**Tárgy:** Lestyán Klaudia tájékoztatása lakáscsere iránti kérelmére vonatkozóan
71.	**536/2025. (VIII.22.) SZLB h.**	**Tárgy:** Rendkívüli települési támogatás keretében pénzbeli támogatás biztosítása Baloghné Döme Ágnes részére
72.	**537/2025. (VIII.22.) SZLB h.**	**Tárgy:** Rendkívüli települési támogatás keretében pénzbeli támogatás biztosítása Bálint Lajos Imre részére
73.	**538/2025. (VIII.22.) SZLB h.**	**Tárgy:** Rendkívüli települési támogatás keretében pénzbeli támogatás biztosítása Faragó Mária részére

74.	**539/2025. (VIII.22.) SZLB h.**	**Tárgy:** Rendkívüli települési támogatás keretében pénzbeli támogatás biztosítása Gál András Jánosné részére
75.	**540/2025. (VIII.22.) SZLB h.**	**Tárgy:** Rendkívüli települési támogatás keretében pénzbeli támogatás biztosítása Gelencsér Aranka részére
76.	**541/2025. (VIII.22.) SZLB h.**	**Tárgy:** Rendkívüli települési támogatás keretében pénzbeli támogatás biztosítása Horváth Mónika részére
77.	**542/2025. (VIII.22.) SZLB h.**	**Tárgy:** Rendkívüli települési támogatás keretében pénzbeli támogatás biztosítása Jóniné Nagy Amanda részére
78.	**543/2025. (VIII.22.) SZLB h.**	**Tárgy:** Rendkívüli települési támogatás keretében pénzbeli támogatás biztosítása Kálmán Józsefné részére
79.	**544/2025. (VIII.22.) SZLB h.**	**Tárgy:** Kékesi Szilveszterné kérelmező rendkívüli települési támogatás iránti kérelmének elutasítása
80.	**545/2025. (VIII.22.) SZLB h.**	**Tárgy:** Rendkívüli települési támogatás keretében pénzbeli támogatás biztosítása Kisné Puskás Zsuzsanna részére
81.	**546/2025. (VIII.22.) SZLB h.**	**Tárgy:** Koczkás Norbert kérelmező rendkívüli települési támogatás iránti kérelmének elutasítása
82.	**547/2025. (VIII.22.) SZLB h.**	**Tárgy:** Rendkívüli települési támogatás keretében pénzbeli támogatás biztosítása Kolompár Aranka részére
83.	**548/2025. (VIII.22.) SZLB h.**	**Tárgy:** Rendkívüli települési támogatás keretében pénzbeli támogatás biztosítása Kovács István József részére
84.	**549/2025. (VIII.22.) SZLB h.**	**Tárgy:** Rendkívüli települési támogatás keretében pénzbeli támogatás biztosítása Lakatos Gabriella részére
85.	**550/2025. (VIII.22.) SZLB h.**	**Tárgy:** Lakatos Ignácné kérelmező rendkívüli települési támogatás iránti kérelmének elutasítása
86.	**551/2025. (VIII.22.) SZLB h.**	**Tárgy:** Lukács Erzsébet kérelmező rendkívüli települési támogatás iránti kérelmének elutasítása

87.	**552/2025. (VIII.22.) SZLB h.**	**Tárgy:** Rendkívüli települési támogatás keretében pénzbeli támogatás biztosítása Minya Mihályné részére
88.	**553/2025. (VIII.22.) SZLB h.**	**Tárgy:** Rendkívüli települési támogatás keretében pénzbeli támogatás biztosítása Molnár Anna részére
89.	**554/2025. (VIII.22.) SZLB h.**	**Tárgy:** Németh Károly kérelmező rendkívüli települési támogatás iránti kérelmének elutasítása
90.	**555/2025. (VIII.22.) SZLB h.**	**Tárgy:** Rendkívüli települési támogatás keretében pénzbeli támogatás biztosítása Palócz Tímea részére
91.	**556/2025. (VIII.22.) SZLB h.**	**Tárgy:** Rendkívüli települési támogatás keretében pénzbeli támogatás biztosítása Sukó János részére
92.	**557/2025. (VIII.22.) SZLB h.**	**Tárgy:** Rendkívüli települési támogatás keretében pénzbeli támogatás biztosítása Verebes Mária részére
93.	**564/2025. (IX.19.) SZLB h.**	**Tárgy:** Balázs Sándorné lakásbérleti szerződés meghosszabbítása
94.	**565/2025. (IX.19.) SZLB h.**	**Tárgy:** Balázsi Szilvia lakásbérleti szerződés meghosszabbítása
95.	**566/2025. (IX.19.) SZLB h.**	**Tárgy:** Borók Bianka lakásbérleti szerződés meghosszabbítása
96.	**567/2025. (IX.19.) SZLB h.**	**Tárgy:** Diós Ildikó lakásbérleti szerződés meghosszabbítása
97.	**568/2025. (IX.19.) SZLB h.**	**Tárgy:** Diószegi Gabriella lakásbérleti szerződés meghosszabbítása
98.	**569/2025. (IX.19.) SZLB h.**	**Tárgy:** Dömötörné Lakatos Ilona lakásbérleti szerződés meghosszabbítása
99.	**570/2025. (IX.19.) SZLB h.**	**Tárgy:** dr. Koczkás Réka Anna lakásbérleti szerződés meghosszabbítása
100.	**571/2025. (IX.19.) SZLB h.**	**Tárgy:** Erdész Viktor László lakásbérleti szerződés meghosszabbítása
101.	**572/2025. (IX.19.) SZLB h.**	**Tárgy:** Farkas Zsoltné lakásbérleti szerződés meghosszabbítása
102.	**573/2025. (IX.19.) SZLB h.**	**Tárgy:** Földesi Mónika és Luncz Zoltán lakásbérleti szerződés meghosszabbítása
103.	**574/2025. (IX.19.) SZLB h.**	**Tárgy:** Fóris Melinda lakásbérleti szerződés meghosszabbítása

104.	**575/2025. (IX.19.) SZLB h.**	**Tárgy:** Gera Sándor lakásbérleti szerződés meghosszabbítása
105.	**576/2025. (IX.19.) SZLB h.**	**Tárgy:** Görbe Ferenc Sándorné lakásbérleti szerződés meghosszabbítása
106.	**577/2025. (IX.19.) SZLB h.**	**Tárgy:** Herczeg Sándorné lakásbérleti szerződés meghosszabbítása
107.	**578/2025. (IX.19.) SZLB h.**	**Tárgy:** Hortobágyiné Halász Edit lakásbérleti szerződés meghosszabbítása
108.	**579/2025. (IX.19.) SZLB h.**	**Tárgy:** Horváth Gabriella lakásbérleti szerződés meghosszabbítása
109.	**580/2025. (IX.19.) SZLB h.**	**Tárgy:** Horváth-Varga József és Horváth-Varga Józsefné lakásbérleti szerződés meghosszabbítása
110.	**581/2025. (IX.19.) SZLB h.**	**Tárgy:** Jakab László és Farkas Lilla lakásbérleti szerződés meghosszabbítása
111.	**582/2025. (IX.19.) SZLB h.**	**Tárgy:** Kardos Sándor lakásbérleti szerződés meghosszabbítása
112.	**583/2025. (IX.19.) SZLB h.**	**Tárgy:** Király Barbara lakásbérleti szerződés meghosszabbítása
113.	**584/2025. (IX.19.) SZLB h.**	**Tárgy:** Kovács Veronika lakásbérleti szerződés meghosszabbítása
114.	**585/2025. (IX.19.) SZLB h.**	**Tárgy:** Magyar Mária és Csöndes Mihály lakásbérleti szerződés meghosszabbítása
115.	**586/2025. (IX.19.) SZLB h.**	**Tárgy:** Nagy Szilvia lakásbérleti szerződés meghosszabbítása
116.	**587/2025. (IX.19.) SZLB h.**	**Tárgy:** Oláh Józsefné lakásbérleti szerződés meghosszabbítása
117.	**588/2025. (IX.19.) SZLB h.**	**Tárgy:** Pallagi Jánosné lakásbérleti szerződés meghosszabbítása
118.	**589/2025. (IX.19.) SZLB h.**	**Tárgy:** Palotás Attila lakásbérleti szerződés meghosszabbítása
119.	**590/2025. (IX.19.) SZLB h.**	**Tárgy:** Piroska Erzsébet lakásbérleti szerződés meghosszabbítása
120.	**591/2025. (IX.19.) SZLB h.**	**Tárgy:** Rafael Krisztina Lejla lakásbérleti szerződés meghosszabbítása
121.	**592/2025. (IX.19.) SZLB h.**	**Tárgy:** Rákóczi Lászlóné lakásbérleti szerződés meghosszabbítása
122.	**593/2025. (IX.19.) SZLB h.**	**Tárgy:** Rátz Ágnes lakásbérleti szerződés meghosszabbítása

123.	**594/2025. (IX.19.) SZLB h.**	**Tárgy:** Rehák Annamária lakásbérleti szerződés meghosszabbítása
124.	**595/2025. (IX.19.) SZLB h.**	**Tárgy:** Simon Bernadett Tímea lakásbérleti szerződés meghosszabbítása
125.	**596/2025. (IX.19.) SZLB h.**	**Tárgy:** Simon Ibolya lakásbérleti szerződés meghosszabbítása
126.	**597/2025. (IX.19.) SZLB h.**	**Tárgy:** Simon László Zoltán lakásbérleti szerződés meghosszabbítása
127.	**598/2025. (IX.19.) SZLB h.**	**Tárgy:** Simon Tibor lakásbérleti szerződés meghosszabbítása
128.	**599/2025. (IX.19.) SZLB h.**	**Tárgy:** Simonné Petrovics Ildikó lakásbérleti szerződés meghosszabbítása
129.	**600/2025. (IX.19.) SZLB h.**	**Tárgy:** Szalkai Éva és Török Ernő lakásbérleti szerződés meghosszabbítása
130.	**601/2025. (IX.19.) SZLB h.**	**Tárgy:** Takácsné Kis Emerencia és Takács József lakásbérleti szerződés meghosszabbítása
131.	**602/2025. (IX.19.) SZLB h.**	**Tárgy:** Verók Laura lakásbérleti szerződés meghosszabbítása
132.	**603/2025. (IX.19.) SZLB h.**	**Tárgy:** Bartos Magdolna lakásbérleti szerződés meghosszabbítása
133.	**604/2025. (IX.19.) SZLB h.**	**Tárgy:** Balogh Józsefné és Balogh József lakásbérleti szerződés meghosszabbítása
134.	**605/2025. (IX.19.) SZLB h.**	**Tárgy:** Horváthné Juhász Beáta lakásbérleti szerződés meghosszabbítása
135.	**606/2025. (IX.19.) SZLB h.**	**Tárgy:** Nadobán Emília lakásbérleti szerződés meghosszabbítása
136.	**607/2025. (IX.19.) SZLB h.**	**Tárgy:** Varró Ágnes Erzsébet lakásbérleti szerződés meghosszabbítása
137.	**608/2025. (IX.19.) SZLB h.**	**Tárgy:** Pallagi Jánosné lakásbérleti díj mérséklése
138.	**609/2025. (IX.19.) SZLB h.**	**Tárgy:** Király Barbara részletfizetési kérelmének elbírálása
139.	**610/2025. (IX.19.) SZLB h.**	**Tárgy:** Halász János és Halász Lajos részletfizetési kérelmének elbírálása
140.	**611/2025. (IX.19.) SZLB h.**	**Tárgy:** Rácz János részletfizetési kérelmének elbírálása

141.	**612/2025. (IX.19.) SZLB h.**	**Tárgy:** Fóris Renáta és Koczkás Roland önkormányzati bérlakás szociális jogcímen méltányosságból történő kiutalása iránti kérelmét
142.	**613/2025. (IX.19.) SZLB h.**	**Tárgy:** Bader Fatime Dzsenna kilakoltatási eljárásban a lakás elhagyására vonatkozóan előterjesztett halasztási kérelemének elutasítása
143.	**614/2025. (IX.19.) SZLB h.**	**Tárgy:** Kovács Veronika lakáscsere iránti kérelme
144.	**615/2025.(IX.19.) SZLB h.**	**Tárgy** Rendkívüli települési támogatás keretében pénzbeli támogatás biztosítása Apjok Jenő részére
145.	**616/2025.(IX.19.) SZLB h.**	**Tárgy** Rendkívüli települési támogatás keretében pénzbeli támogatás biztosítása Baloghné Döme Ágnes részére
146.	**617/2025. (IX.19.) SZLB h.**	**Tárgy:** Rendkívüli települési támogatás keretében pénzbeli támogatás biztosítása Faragó Mihályné részére
147.	**618/2025. (V.16) SZLB h.**	**Tárgy:** Rendkívüli települési támogatás keretében pénzbeli támogatás biztosítása Gál András Jánosné részére
148.	**619/2025. (IX.19.) SZLB h.**	**Tárgy:** Rendkívüli települési támogatás keretében pénzbeli támogatás biztosítása Gulyás Vanessza részére
149.	**620/2025. (IX.19.) SZLB h.**	**Tárgy:** Rendkívüli települési támogatás keretében pénzbeli támogatás biztosítása Ivanovics Istvánné részére
150.	**621/2025. (IX.19.) SZLB h**	**Tárgy:** Rendkívüli települési támogatás keretében pénzbeli támogatás biztosítása Kucsora Józsefné részére
151.	**622/2025. (IX.19.) SZLB h.**	**Tárgy:** Rendkívüli települési támogatás keretében pénzbeli támogatás biztosítása Mándoki Ferenc részére
152.	**623/2025. (IX.19.) SZLB h.**	**Tárgy:** Rendkívüli települési támogatás keretében pénzbeli támogatás biztosítása Nagy Béláné részére
153.	**624/2025. (IX.19.) SZLB h.**	**Tárgy:** Rendkívüli települési támogatás keretében pénzbeli támogatás biztosítása Nagy Judit részére

154.	**625/2025. (IX.19.) SZLB h.**	**Tárgy:** Rendkívüli települési támogatás keretében pénzbeli támogatás biztosítása Patkós Rita részére
155.	**626/2025. (IX.19.) SZLB h.**	**Tárgy:** Rendkívüli települési támogatás keretében pénzbeli támogatás biztosítása Restás Mihály részére
156.	**627/2025. (IX.19.) SZLB h.**	**Tárgy:** Rendkívüli települési támogatás keretében pénzbeli támogatás biztosítása Varga Bálint részére
157.	**628/2025. (IX.19.) SZLB h.**	**Tárgy:** Sarnyai Renáta kérelmező rendkívüli települési támogatás iránti kérelmének elutasítása
158.	**629/2025. (IX.19.) SZLB h.**	**Tárgy:** Rendkívüli települési támogatás keretében pénzbeli támogatás biztosítása Nagy Hilda Mária részére
159.	**630/2025. (IX.19.) SZLB h.**	**Tárgy:** Rendkívüli települési támogatás keretében pénzbeli támogatás biztosítása Oláh Józsefné részére
160.	**631/2025. (IX.19.) SZLB h.**	**Tárgy:** Rendkívüli települési támogatás keretében pénzbeli támogatás biztosítása Baranyi Éva részére
161.	**632/2025. (IX.19) SZLB.h.**	**Tárgy:** Rendkívüli települési támogatás keretében pénzbeli támogatás biztosítása Rácz-Gazdag Lívia részére
162.	**633/2025. (IX.19) SZLB.h.**	**Tárgy:** Rendkívüli települési támogatás keretében pénzbeli támogatás biztosítása Szűcs Andrea Zsuzsanna részére
163.	**634/2025. (IX.19) SZLB.h.**	**Tárgy:** Rendkívüli települési támogatás keretében pénzbeli támogatás biztosítása Szakács Brigitta részére
164.	**635/2025. (IX.19) SZLB.h.**	**Tárgy:** Rendkívüli települési támogatás keretében pénzbeli támogatás biztosítása Rádai Henrietta részére
165.	**636/2025. (IX.19) SZLB.h.**	**Tárgy:** Rendkívüli települési támogatás keretében pénzbeli támogatás biztosítása Marosvári Krisztina részére
166.	**637/2025. (IX.19) SZLB.h.**	**Tárgy:** Rendkívüli települési támogatás keretében pénzbeli támogatás biztosítása Kiss László részére

167.	**638/2025. (IX.19) SZLB.h.**	**Tárgy:** Rendkívüli települési támogatás keretében pénzbeli támogatás biztosítása Kiss Péterné részére
168.	**639/2025. (IX.19) SZLB.h.**	**Tárgy:** Rendkívüli települési támogatás keretében pénzbeli támogatás biztosítása Varga Barbara részére
169.	**640/2025. (IX.19) SZLB.h.**	**Tárgy:** Rendkívüli települési támogatás keretében pénzbeli támogatás biztosítása Tóthné Joó Enikő részére
170.	**641/2025. (IX.19) SZLB.h.**	**Tárgy:** Rendkívüli települési támogatás keretében pénzbeli támogatás biztosítása Lestyán Klaudia részére
171.	**642/2025. (IX.19) SZLB.h.**	**Tárgy:** Rendkívüli települési támogatás keretében pénzbeli támogatás biztosítása Kovács Zoltán részére
172.	**643/2025. (IX.19) SZLB.h.**	**Tárgy:** Rendkívüli települési támogatás keretében pénzbeli támogatás biztosítása Ratalits Mónika részére
173.	**644/2025. (IX.19) SZLB.h.**	**Tárgy:** Rendkívüli települési támogatás keretében pénzbeli támogatás biztosítása Martonosi Hajnalka részére
174.	**645/2025. (IX.19) SZLB.h. h**	**Tárgy:** Rendkívüli települési támogatás keretében pénzbeli támogatás biztosítása Erdei Ildikó részére
175.	**646/2025. (IX.19) SZLB.h.**	**Tárgy:** Rendkívüli települési támogatás keretében pénzbeli támogatás biztosítása Szebeni Csilla Tünde részére
176.	**647/2025. (IX.19) SZLB.h.**	**Tárgy:** Rendkívüli települési támogatás keretében pénzbeli támogatás biztosítása László Erzsébet részére
177.	**648/2025. (IX.19) SZLB.h.**	**Tárgy:** Rendkívüli települési támogatás keretében pénzbeli támogatás biztosítása Vízhányóné Fodor Renáta részére
178.	**652/2025. (X.27.) SZLB h.**	**Tárgy:** Trivapetrovics-Balogh Kitti Noémi és Trivapetrovics János részletfizetési kérelmének elbírálása
179.	**653/2025. (X.27.) SZLB h.**	**Tárgy:** Kerekesné Kóczé Izabella részletfizetési kérelmének elbírálása

180.	**654/2025. (X.27.) SZLB h.**	**Tárgy:** Döntés a hat hónapnál régebb óta fennálló lakásbérleti díj és közüzemi díj hátralékok miatti bérleti szerződések felmondásáról
181.	**655/2025. (X.27.) SZLB h.**	**Tárgy:** Boldizsár Edit lejáró lakásbérleti szerződésének meghosszabbítása
182.	**656/2025. (X.27.) SZLB h.**	**Tárgy:** Boros Éva Ildikó lejáró lakásbérleti szerződésének meghosszabbítása
183.	**657/2025. (X.27.) SZLB h.**	**Tárgy:** Czibolya Kálmán lejáró lakásbérleti szerződésének meghosszabbítása
184.	**658/2025. (X.27.) SZLB h.**	**Tárgy:** Farsang Georgina Barbara lejáró lakásbérleti szerződésének meghosszabbítása
185.	**659/2025. (X.27.) SZLB h.**	**Tárgy:** Gera Valéria lejáró lakásbérleti szerződésének meghosszabbítása
186.	**660/2025. (X.27.) SZLB h.**	**Tárgy:** Jancsik Antal lejáró lakásbérleti szerződésének meghosszabbítása
187.	**661/2025. (X.27.) SZLB h.**	**Tárgy:** Kovács Csabáné Bozsár Enikő és Kovács Csaba lejáró lakásbérleti szerződésének meghosszabbítása
188.	**662/2025. (X.27.) SZLB h.**	**Tárgy:** Praszlicska Margit lejáró lakásbérleti szerződésének meghosszabbítása
189.	**663/2025. (X.27.) SZLB h.**	**Tárgy:** Rafael István lejáró lakásbérleti szerződésének meghosszabbítása
190.	**664/2025. (X.27.) SZLB h.**	**Tárgy:** Rózsavölgyi Józsefné lejáró lakásbérleti szerződésének meghosszabbítása
191.	**665/2025. (X.27.) SZLB h.**	**Tárgy:** Szabóné Kovács Gyöngyike lejáró lakásbérleti szerződésének meghosszabbítása
192.	**666/2025. (X.27.) SZLB h.**	**Tárgy:** Szemán Gyula lejáró lakásbérleti szerződésének meghosszabbítása
193.	**667/2025. (X.27.) SZLB h.**	**Tárgy:** Teleki Ferenc Jánosné és Teleki Ferenc János lejáró lakásbérleti szerződésének meghosszabbítása
194.	**668/2025. (X.27.) SZLB h.**	**Tárgy:** Tóth Róbert és Király Zsuzsa lejáró lakásbérleti szerződésének meghosszabbítása

195.	**669/2025. (X.27.) SZLB h.**	**Tárgy:** Gedó Mária lejáró lakásbérleti szerződésének meghosszabbítása
196.	**670/2025. (X.27.) SZLB h.**	**Tárgy:** Fátyol Beáta és Sulyok János lejáró lakásbérleti szerződésének meghosszabbítása
197.	**671/2025. (X.27.) SZLB h.**	**Tárgy:** Fodor Bernadett lejáró lakásbérleti szerződésének meghosszabbítása
198.	**672/2025. (X.27.) SZLB h.**	**Tárgy:** Herczeg Elizabet és Bader Tibor lejáró lakásbérleti szerződésének meghosszabbítása
199.	**673/2025. (X.27.) SZLB h.**	**Tárgy:** Kis Renáta lejáró lakásbérleti szerződésének meghosszabbítása
200.	**674/2025. (X.27.) SZLB h.**	**Tárgy:** Sarnyai Olivér Robertó kk. befogadás engedélyezése
201.	**675/2025. (X.27.) SZLB h.**	**Tárgy:** Oláh Andrea önkormányzati ingatlan méltányosságból történő kiutalása
202.	**676/2025. (X.27.) SZLB h.**	**Tárgy:** Rendkívüli pénzbeli támogatás biztosítása tűzifa természetbeni juttatása helyett Abonyi László részére
203.	**677/2025. (X.27.) SZLB h.**	**Tárgy:** Rendkívüli pénzbeli támogatás biztosítása tűzifa természetbeni juttatása helyett Bader Nóra részére
204.	**678/2025. (X.27.) SZLB h.**	**Tárgy:** Rendkívüli pénzbeli támogatás biztosítása tűzifa természetbeni juttatása helyett Bader Viktória részére
205.	**679/2025. (X.27.) SZLB h.**	**Tárgy:** Rendkívüli pénzbeli támogatás biztosítása tűzifa természetbeni juttatása helyett Balogh Magdolna részére
206.	**680/2025. (X.27.) SZLB h.**	**Tárgy:** Rendkívüli pénzbeli támogatás biztosítása tűzifa természetbeni juttatása helyett Baranyi Éva részére
207.	**681/2025. (X.27.) SZLB h.**	**Tárgy:** Rendkívüli pénzbeli támogatás biztosítása tűzifa természetbeni juttatása helyett Barta Lászlóné részére
208.	**682/2025. (X.27.) SZLB h.**	**Tárgy:** Rendkívüli pénzbeli támogatás biztosítása tűzifa természetbeni juttatása helyett Becsei Judit részére
209.	**683/2025. (X.27.) SZLB h.**	**Tárgy:** Rendkívüli pénzbeli támogatás biztosítása tűzifa természetbeni juttatása helyett Bódi Szabolcs László részére

210.	**684/2025. (X.27.) SZLB h.**	**Tárgy:** Rendkívüli pénzbeli támogatás biztosítása tűzifa természetbeni juttatása helyett Borbás János részére
211.	**685/2025. (X.27.) SZLB h.**	**Tárgy:** Rendkívüli pénzbeli támogatás biztosítása tűzifa természetbeni juttatása helyett Corenai Sorin Petru részére
212.	**686/2025. (X.27.) SZLB h.**	**Tárgy:** Rendkívüli pénzbeli támogatás biztosítása tűzifa természetbeni juttatása helyett Czövek Imréné részére
213.	**687/2025. (X.27.) SZLB h.**	**Tárgy:** Rendkívüli pénzbeli támogatás biztosítása tűzifa természetbeni juttatása helyett Csala Julianna részére
214.	**688/2025. (X.27.) SZLB h.**	**Tárgy:** Rendkívüli pénzbeli támogatás biztosítása tűzifa természetbeni juttatása helyett Csaláné Somodi Erzsébet Gizella részére
215.	**689/2025. (X.27.) SZLB h.**	**Tárgy:** Rendkívüli pénzbeli támogatás biztosítása tűzifa természetbeni juttatása helyett Csekőné Csanádi Erika részére
216.	**690/2025. (X.27.) SZLB h.**	**Tárgy:** Rendkívüli pénzbeli támogatás biztosítása tűzifa természetbeni juttatása helyett Csiszárné Barna Zita részére
217.	**691/2025. (X.27.) SZLB h.**	**Tárgy:** Rendkívüli pénzbeli támogatás biztosítása tűzifa természetbeni juttatása helyett Csóti Mihály László részére
218.	**692/2025. (X.27.) SZLB h.**	**Tárgy:** Rendkívüli pénzbeli támogatás biztosítása tűzifa természetbeni juttatása helyett Dauda József részére
219.	**693/2025. (X.27.) SZLB h.**	**Tárgy:** Rendkívüli pénzbeli támogatás biztosítása tűzifa természetbeni juttatása helyett Faragó Andrea részére
220.	**694/2025. (X.27.) SZLB h.**	**Tárgy:** Rendkívüli pénzbeli támogatás biztosítása tűzifa természetbeni juttatása helyett Faragó Magdolna részére
221.	**695/2025. (X.27.) SZLB h.**	**Tárgy:** Rendkívüli pénzbeli támogatás biztosítása tűzifa természetbeni juttatása helyett Faragó Mária részére
222.	**696/2025. (X.27.) SZLB h.**	**Tárgy:** Rendkívüli pénzbeli támogatás biztosítása tűzifa természetbeni juttatása helyett Gál Árpád részére

223.	**697/2025. (X.27.) SZLB h.**	**Tárgy:** Rendkívüli pénzbeli támogatás biztosítása tűzifa természetbeni juttatása helyett Gáspár Gengi Gyöngyi részére
224.	**698/2025. (X.27.) SZLB h.**	**Tárgy:** Rendkívüli pénzbeli támogatás biztosítása tűzifa természetbeni juttatása helyett Gémes Csaba részére
225.	**699/2025. (X.27.) SZLB h.**	**Tárgy:** Rendkívüli pénzbeli támogatás biztosítása tűzifa természetbeni juttatása helyett Görbe Norbert részére
226.	**700/2025. (X.27.) SZLB h.**	**Tárgy:** Rendkívüli pénzbeli támogatás biztosítása tűzifa természetbeni juttatása helyett Gyöngyösi Jolán részére
227.	**701/2025. (X.27.) SZLB h.**	**Tárgy:** Rendkívüli pénzbeli támogatás biztosítása tűzifa természetbeni juttatása helyett Gyöngyösi László részére
228.	**702/2025. (X.27.) SZLB h.**	**Tárgy:** Rendkívüli pénzbeli támogatás biztosítása tűzifa természetbeni juttatása helyett Gyüge Anna részére
229.	**703/2025. (X.27.) SZLB h.**	**Tárgy:** Rendkívüli pénzbeli támogatás biztosítása tűzifa természetbeni juttatása helyett Héjja Ferenc részére
230.	**704/2025. (X.27.) SZLB h.**	**Tárgy:** Rendkívüli pénzbeli támogatás biztosítása tűzifa természetbeni juttatása helyett Hustiák Nóra Mária részére
231.	**705/2025. (X.27.) SZLB h.**	**Tárgy:** Rendkívüli pénzbeli támogatás biztosítása tűzifa természetbeni juttatása helyett Igaz Istvánné részére
232.	**706/2025. (X.27.) SZLB h.**	**Tárgy:** Rendkívüli pénzbeli támogatás biztosítása tűzifa természetbeni juttatása helyett Igaz Mihályné részére
233.	**707/2025. (X.27.) SZLB h.**	**Tárgy:** Rendkívüli pénzbeli támogatás biztosítása tűzifa természetbeni juttatása helyett Jóni Zsuzsanna Mónika részére
234.	**708/2025. (X.27.) SZLB h.**	**Tárgy:** Rendkívüli pénzbeli támogatás biztosítása tűzifa természetbeni juttatása helyett Kapa János Imréné részére
235.	**709/2025. (X.27.) SZLB h.**	**Tárgy:** Rendkívüli pénzbeli támogatás biztosítása tűzifa természetbeni juttatása helyett Kára Lászlóné részére

236.	**710/2025. (X.27.) SZLB h.**	**Tárgy:** Rendkívüli pénzbeli támogatás biztosítása tűzifa természetbeni juttatása helyett Kelecsényi Izabella részére
237.	**711/2025. (X.27.) SZLB h.**	**Tárgy:** Rendkívüli pénzbeli támogatás biztosítása tűzifa természetbeni juttatása helyett Kereső Istvánné részére
238.	**712/2025. (X.27.) SZLB h.**	**Tárgy:** Rendkívüli pénzbeli támogatás biztosítása tűzifa természetbeni juttatása helyett Kiss János részére
239.	**713/2025. (X.27.) SZLB h.**	**Tárgy:** Rendkívüli pénzbeli támogatás biztosítása tűzifa természetbeni juttatása helyett Koczkás József részére
240.	**714/2025. (X.27.) SZLB h.**	**Tárgy:** Rendkívüli pénzbeli támogatás biztosítása tűzifa természetbeni juttatása helyett Koczkás Sándorné részére
241.	**715/2025. (X.27.) SZLB h.**	**Tárgy:** Rendkívüli pénzbeli támogatás biztosítása tűzifa természetbeni juttatása helyett Koczkás Zoltán részére
242.	**716/2025. (X.27.) SZLB h.**	**Tárgy:** Rendkívüli pénzbeli támogatás biztosítása tűzifa természetbeni juttatása helyett Kocsis Péter részére
243.	**717/2025. (X.27.) SZLB h.**	**Tárgy:** Rendkívüli pénzbeli támogatás biztosítása tűzifa természetbeni juttatása helyett Koleszárné Panyor Mária részére
244.	**718/2025. (X.27.) SZLB h.**	**Tárgy:** Rendkívüli pénzbeli támogatás biztosítása tűzifa természetbeni juttatása helyett Kolompár Aranka részére
245.	**719/2025. (X.27.) SZLB h.**	**Tárgy:** Rendkívüli pénzbeli támogatás biztosítása tűzifa természetbeni juttatása helyett Komáromi Éva részére
246.	**720/2025. (X.27.) SZLB h.**	**Tárgy:** Rendkívüli pénzbeli támogatás biztosítása tűzifa természetbeni juttatása helyett Kovács István Józsefné részére
247.	**721/2025. (X.27.) SZLB h.**	**Tárgy:** Rendkívüli pénzbeli támogatás biztosítása tűzifa természetbeni juttatása helyett Kovács Józsefné részére
248.	**722/2025. (X.27.) SZLB h.**	**Tárgy:** Rendkívüli pénzbeli támogatás biztosítása tűzifa természetbeni juttatása helyett Kovácsné Tóth Erika részére

249.	**723/2025. (X.27.) SZLB h.**	**Tárgy:** Rendkívüli pénzbeli támogatás biztosítása tűzifa természetbeni juttatása helyett Kőszegi Kármen részére
250.	**724/2025. (X.27.) SZLB h.**	**Tárgy:** Rendkívüli pénzbeli támogatás biztosítása tűzifa természetbeni juttatása helyett Lakatos Alexandra részére
251.	**725/2025. (X.27.) SZLB h.**	**Tárgy:** Rendkívüli pénzbeli támogatás biztosítása tűzifa természetbeni juttatása helyett Lakatos Ignácné részére
252.	**726/2025. (X.27.) SZLB h.**	**Tárgy:** Rendkívüli pénzbeli támogatás biztosítása tűzifa természetbeni juttatása helyett Lestyán Klaudia részére
253.	**727/2025. (X.27.) SZLB h.**	**Tárgy:** Rendkívüli pénzbeli támogatás biztosítása tűzifa természetbeni juttatása helyett Makó Mihály részére
254.	**728/2025. (X.27.) SZLB h.**	**Tárgy:** Rendkívüli pénzbeli támogatás biztosítása tűzifa természetbeni juttatása helyett Milák Eszter részére
255.	**729/2025. (X.27.) SZLB h.**	**Tárgy:** Rendkívüli pénzbeli támogatás biztosítása tűzifa természetbeni juttatása helyett Milák Ilona részére
256.	**730/2025. (X.27.) SZLB h.**	**Tárgy:** Rendkívüli pénzbeli támogatás biztosítása tűzifa természetbeni juttatása helyett Molnárné Varga Gyöngyi részére
257.	**731/2025. (X.27.) SZLB h.**	**Tárgy:** Rendkívüli pénzbeli támogatás biztosítása tűzifa természetbeni juttatása helyett Mona János részére
258.	**732/2025. (X.27.) SZLB h.**	**Tárgy:** Rendkívüli pénzbeli támogatás biztosítása tűzifa természetbeni juttatása helyett Mursa Aranka részére
259.	**733/2025. (X.27.) SZLB h.**	**Tárgy:** Rendkívüli pénzbeli támogatás biztosítása tűzifa természetbeni juttatása helyett Nádasdi János Ferencné részére
260.	**734/2025. (X.27.) SZLB h.**	**Tárgy:** Rendkívüli pénzbeli támogatás biztosítása tűzifa természetbeni juttatása helyett Nadobán Emília részére
261.	**735/2025. (X.27.) SZLB h.**	**Tárgy:** Rendkívüli pénzbeli támogatás biztosítása tűzifa természetbeni juttatása helyett Nagy Ágnes részére

262.	**736/2025. (X.27.) SZLB h.**	**Tárgy:** Rendkívüli pénzbeli támogatás, tűzifa iránti kérelmének elutasítása
263.	**737/2025. (X.27.) SZLB h.**	**Tárgy:** Rendkívüli pénzbeli támogatás biztosítása tűzifa természetbeni juttatása helyett Nagy Judit részére
264.	**738/2025. (X.27.) SZLB h.**	**Tárgy:** Rendkívüli pénzbeli támogatás biztosítása tűzifa természetbeni juttatása helyett Nagy Péter Mihályné részére
265.	**739/2025. (X.27.) SZLB h.**	**Tárgy:** Rendkívüli pénzbeli támogatás biztosítása tűzifa természetbeni juttatása helyett Nagy Szilvia részére
266.	**740/2025. (X.27.) SZLB h.**	**Tárgy:** Rendkívüli pénzbeli támogatás biztosítása tűzifa természetbeni juttatása helyett Nagy Zsolt Imre részére
267.	**741/2025. (X.27.) SZLB h.**	**Tárgy:** Rendkívüli pénzbeli támogatás biztosítása tűzifa természetbeni juttatása helyett Németh Ágnes részére
268.	**742/2025. (X.27.) SZLB h.**	**Tárgy:** Rendkívüli pénzbeli támogatás biztosítása tűzifa természetbeni juttatása helyett Oláh Józsefné részére
269.	**743/2025. (X.27.) SZLB h.**	**Tárgy:** Rendkívüli pénzbeli támogatás biztosítása tűzifa természetbeni juttatása helyett Orbán Miklós Imréné részére
270.	**744/2025. (X.27.) SZLB h.**	**Tárgy:** Rendkívüli pénzbeli támogatás biztosítása tűzifa természetbeni juttatása helyett Pap Mariann részére
271.	**745/2025. (X.27.) SZLB h.**	**Tárgy:** Rendkívüli pénzbeli támogatás biztosítása tűzifa természetbeni juttatása helyett Papp László részére
272.	**746/2025. (X.27.) SZLB h.**	**Tárgy:** Rendkívüli pénzbeli támogatás biztosítása tűzifa természetbeni juttatása helyett Pető Lajosné részére
273.	**747/2025. (X.27.) SZLB h.**	**Tárgy:** Rendkívüli pénzbeli támogatás biztosítása tűzifa természetbeni juttatása helyett Rácz Adél Éva részére
274.	**748/2025. (X.27.) SZLB h.**	**Tárgy:** Rendkívüli pénzbeli támogatás biztosítása tűzifa természetbeni juttatása helyett Rácz Andrásné részére

275.	**749/2025. (X.27.) SZLB h.**	**Tárgy:** Rendkívüli pénzbeli támogatás biztosítása tűzifa természetbeni juttatása helyett Rácz János részére
276.	**750/2025. (X.27.) SZLB h.**	**Tárgy:** Rendkívüli pénzbeli támogatás biztosítása tűzifa természetbeni juttatása helyett Rédai Mária részére
277.	**751/2025. (X.27.) SZLB h.**	**Tárgy:** Rendkívüli pénzbeli támogatás biztosítása tűzifa természetbeni juttatása helyett Rostás László részére
278.	**752/2025. (X.27.) SZLB h.**	**Tárgy:** Rendkívüli pénzbeli támogatás biztosítása tűzifa természetbeni juttatása helyett Rózsa István Sándor részére
279.	**753/2025. (X.27.) SZLB h.**	**Tárgy:** Rendkívüli pénzbeli támogatás biztosítása tűzifa természetbeni juttatása helyett Simon László részére
280.	**754/2025. (X.27.) SZLB h.**	**Tárgy:** Rendkívüli pénzbeli támogatás biztosítása tűzifa természetbeni juttatása helyett Simon Vidor József részére
281.	**755/2025. (X.27.) SZLB h.**	**Tárgy:** Rendkívüli pénzbeli támogatás biztosítása tűzifa természetbeni juttatása helyett Stefán Erika részére
282.	**756/2025. (X.27.) SZLB h.**	**Tárgy:** Rendkívüli pénzbeli támogatás biztosítása tűzifa természetbeni juttatása helyett Sulyok Tibor részére
283.	**757/2025. (X.27.) SZLB h.**	**Tárgy:** Rendkívüli pénzbeli támogatás biztosítása tűzifa természetbeni juttatása helyett Szabó Bálintné részére
284.	**758/2025. (X.27.) SZLB h.**	**Tárgy:** Rendkívüli pénzbeli támogatás biztosítása tűzifa természetbeni juttatása helyett Szabó Imre János részére
285.	**759/2025. (X.27.) SZLB h.**	**Tárgy:** Rendkívüli pénzbeli támogatás biztosítása tűzifa természetbeni juttatása helyett Szabó János részére
286.	**760/2025. (X.27.) SZLB h.**	**Tárgy:** Rendkívüli pénzbeli támogatás biztosítása tűzifa természetbeni juttatása helyett Szabóné Kurusa Eszter részére
287.	**761/2025. (X.27.) SZLB h.**	**Tárgy:** Rendkívüli pénzbeli támogatás biztosítása tűzifa természetbeni juttatása helyett Szécsi Lajos részére

288.	**762/2025. (X.27.) SZLB h.**	**Tárgy:** Rendkívüli pénzbeli támogatás biztosítása tűzifa természetbeni juttatása helyett Szemerédi Tiborné részére
289.	**763/2025. (X.27.) SZLB h.**	**Tárgy:** Rendkívüli pénzbeli támogatás biztosítása tűzifa természetbeni juttatása helyett Szentesi József részére
290.	**764/2025. (X.27.) SZLB h.**	**Tárgy:** Rendkívüli pénzbeli támogatás biztosítása tűzifa természetbeni juttatása helyett Sztojkó Jánosné részére
291.	**765/2025. (X.27.) SZLB h.**	**Tárgy:** Rendkívüli pénzbeli támogatás biztosítása tűzifa természetbeni juttatása helyett Szűcs Bettina részére
292.	**766/2025. (X.27.) SZLB h.**	**Tárgy:** Rendkívüli pénzbeli támogatás biztosítása tűzifa természetbeni juttatása helyett Tóth Katalin részére
293.	**767/2025. (X.27.) SZLB h.**	**Tárgy:** Rendkívüli pénzbeli támogatás biztosítása tűzifa természetbeni juttatása helyett Tóth Sándorné részére
294.	**768/2025. (X.27.) SZLB h.**	**Tárgy:** Rendkívüli pénzbeli támogatás biztosítása tűzifa természetbeni juttatása helyett Trivapetrovics Gáborné részére
295.	**769/2025. (X.27.) SZLB h.**	**Tárgy:** Rendkívüli pénzbeli támogatás biztosítása tűzifa természetbeni juttatása helyett Varga-Völgyesi Mária részére
296.	**770/2025. (X.27.) SZLB h.**	**Tárgy:** Rendkívüli pénzbeli támogatás biztosítása tűzifa természetbeni juttatása helyett Bader Zoltán részére
297.	**771/2025. (X.27.) SZLB h.**	**Tárgy:** Rendkívüli pénzbeli támogatás biztosítása tűzifa természetbeni juttatása helyett Doktor Tibor részére
298.	**772/2025. (X.27.) SZLB h.**	**Tárgy:** Rendkívüli pénzbeli támogatás biztosítása tűzifa természetbeni juttatása helyett Gera István részére
299.	**773/2025. (X.27.) SZLB h.**	**Tárgy:** Rendkívüli pénzbeli támogatás biztosítása tűzifa természetbeni juttatása helyett Mádi Lászlóné részére
300.	**774/2025. (X.27.) SZLB h.**	**Tárgy:** Rendkívüli pénzbeli támogatás biztosítása tűzifa természetbeni juttatása helyett Molnár Pál részére

301.	**775/2025. (X.27.) SZLB h.**	**Tárgy:** Rendkívüli pénzbeli támogatás biztosítása tűzifa természetbeni juttatása helyett Rafael Rozália részére
302.	**776/2025. (X.27.) SZLB h.**	**Tárgy:** Rendkívüli pénzbeli támogatás biztosítása tűzifa természetbeni juttatása helyett Simon Ilona Margit részére
303.	**777/2025. (X.27.) SZLB h.**	**Tárgy:** Rendkívüli pénzbeli támogatás biztosítása tűzifa természetbeni juttatása helyett Varga Bálint részére
304.	**778/2025. (X.27.) SZLB h.**	**Tárgy:** Rendkívüli települési támogatás keretében pénzbeli támogatás biztosítása Gál András Jánosné részére
305.	**779/2025. (X.27.) SZLB h.**	**Tárgy:** Rendkívüli települési támogatás keretében pénzbeli támogatás biztosítása Glóz Jánosné részére
306.	**780/2025. (X.27.) SZLB h.**	**Tárgy:** Rendkívüli települési támogatás keretében pénzbeli támogatás biztosítása Gyulai András Attila részére
307.	**781/2025. (X.27.) SZLB h.**	**Tárgy:** Rendkívüli települési támogatás keretében pénzbeli támogatás biztosítása Halál Mária részére
308.	**782/2025. (X.27.) SZLB h.**	**Tárgy:** Rendkívüli települési támogatás keretében pénzbeli támogatás biztosítása Halupka Mihály részére
309.	**783/2025. (X.27.) SZLB h.**	**Tárgy:** Rendkívüli települési támogatás keretében pénzbeli támogatás biztosítása Hős Sándor részére
310.	**784/2025. (X.27.) SZLB h.**	**Tárgy:** Rendkívüli települési támogatás keretében pénzbeli támogatás biztosítása Kerekes Sándor részére
311.	**785/2025. (X.27.) SZLB h.**	**Tárgy:** Rendkívüli települési támogatás keretében pénzbeli támogatás biztosítása Kovács Máté részére
312.	**786/2025. (X.27.) SZLB h.**	**Tárgy:** Rendkívüli települési támogatás keretében pénzbeli támogatás biztosítása Krnács Istvánné részére
313.	**787/2025. (X.27.) SZLB h.**	**Tárgy:** Lakatos Ignácné kérelmező rendkívüli települési támogatás iránti kérelmének elutasítása

314.	**788/2025. (X.27.) SZLB h.**	**Tárgy:** Rendkívüli települési támogatás keretében pénzbeli támogatás biztosítása Nacsáné Szirbik Erzsébet részére
315.	**789/2025. (X.27.) SZLB h.**	**Tárgy:** Rendkívüli települési támogatás keretében pénzbeli támogatás biztosítása Nagy Béláné részére
316.	**790/2025. (X.27.) SZLB h.**	**Tárgy:** Rendkívüli települési támogatás keretében pénzbeli támogatás biztosítása Papdi Istvánné részére
317.	**791/2025. (X.27.) SZLB h.**	**Tárgy:** Piros Róbertné kérelmező rendkívüli települési támogatás iránti kérelmének elutasítása
318.	**792/2025. (X.27.) SZLB h.**	**Tárgy:** Rendkívüli települési támogatás keretében pénzbeli támogatás biztosítása Deli Csilla részére
319.	**793/2025. (X.27.) SZLB h.**	**Tárgy:** Rendkívüli települési támogatás keretében pénzbeli támogatás biztosítása Kiss Lászlóné részére
320.	**794/2025. (X.27.) SZLB h.**	**Tárgy:** Rendkívüli települési támogatás keretében pénzbeli támogatás biztosítása Mursa Aranka részére
321.	**795/2025. (X.27.) SZLB h.**	**Tárgy:** Rendkívüli települési támogatás keretében pénzbeli támogatás biztosítása Dékány András részére

Kérem a Tisztelt Képviselő-testületet a beszámoló elfogadására.

Makó, 2025. november 19.

Modok Csaba s.k.
a Szociális és Lakásügyi Bizottság elnöke

Képviselő-testületi előterjesztés

2025. december 10.

Tárgy:	**Beszámoló a jogi személyiségű társulásokban végzett tevékenységről**
Előterjesztő:	Farkas Éva Erzsébet polgármester
Ügyiratszám:	I/827-1/2025
Melléklet:	4 db beszámoló
Készítette:	Makói Közös Önkormányzati Hivatal - Makó székhelytelepülés hivatala -Jegyzői Iroda – Jogi csoport ..... dr. Koczkás Réka Anna jogász
Témafelelős:	..... dr. Dohány-Szilágyi Tímea csoportvezető
Az előterjesztést látta:	....
Véleményezésre megküldve:	Minden bizottság
Törvényességi véleményezésre bemutatva:	..... dr. Bodnár Gréta jegyző
A napirend előterjesztőjének jóváhagyása:	..... Farkas Éva Erzsébet polgármester

MAKÓ VÁROS POLGÁRMESTERÉTŐL

Ikt.sz: I/827-1/2025

Üi.: dr. Koczkás Réka Anna

Előterjesztés
Tárgy: Beszámoló a jogi személyiségű társulásokban végzett tevékenységről
Melléklet: 4 db beszámoló

Makó Város Önkormányzat Képviselő-testülete

Makó

Tisztelt Képviselő-testület!

Magyarország helyi önkormányzatairól szóló 2011. évi CLXXXIX. törvény (a továbbiakban: Mötv.) IV. fejezete a helyi önkormányzatok társulásaira vonatkozó szabályozást tartalmazza, amely szerint 2013. január 1-jétől csak jogi személyiséggel rendelkező társulások működhetnek.

Jogi személyiségű társulásként az alábbi három társulás működik:
- Makói Kistérség Többcélú Társulása,
- Makó és Térsége Ivóvízminőség-javító Önkormányzati Társulás,
- Önkormányzati Társulás MAKÓ város és térsége szennyvízcsatornázásának és szennyvíztisztításának megvalósítására.

Emellett tagként vesz részt az önkormányzat a Délkelet Alföld Regionális Hulladékgazdálkodási Rendszer Létrehozását Célzó Önkormányzati Társulásban.

1. A Makói Kistérség Többcélú Társulása

2003. december 9-én a Makói Kistérséghez tartozó 17 település részvételével, Makó székhellyel önálló jogi személyként megalakult a Makói Kistérség Többcélú Társulása.

A társulás részletes beszámolóját az előterjesztés 1. számú melléklete tartalmazza.

2. „Makó és Térsége" Ivóvízminőség-javító Önkormányzati Társulás

A társulás részletes beszámolóját az előterjesztés 2. számú melléklete tartalmazza.

3. Önkormányzati Társulás MAKÓ város és térsége szennyvízcsatornázásának és szennyvíztisztításának megvalósítására

Az „Önkormányzati Társulás Makó város és térsége szennyvízcsatornázásának és szennyvíztisztításának megvalósítására" 2005. márciusában kezdte meg működését 6 alapító

HUNGARY 6900 MAKÓ, SZÉCHENYI TÉR 22. TEL.: +36-62-511-800 FAX: +36-62-511-801 E-MAIL: INFO@MAKO.HU
WWW.MAKO.HU

önkormányzat által ráruházott feladatok megvalósítása érdekében, Makó város és térsége teljes körű szennyvízcsatornázásának elérése céljából.
A társulás részletes beszámolóját az előterjesztés 3. számú melléklete tartalmazza.

4. Délkelet Alföld Regionális Hulladékgazdálkodási Rendszer Létrehozását Célzó Önkormányzati Társulás

A társulás munkaszervezete, és a hulladékgazdálkodási feladatokra alapított DAREH által összeállított részletes beszámolót az előterjesztés 4. számú melléklete tartalmazza.

Tisztelt Képviselő-testület!

A fentiek alapján kérem az alábbi határozati javaslat elfogadását.

HATÁROZATI JAVASLAT

Makó Város Önkormányzat Képviselő-testülete megtárgyalta a jogi személyiségű társulásokban végzett tevékenységről szóló beszámolót, és azt elfogadja.

Erről értesítést kap:
- Makó Város Polgármestere
- Makói Közös Önkormányzati Hivatal Jegyzője
- Makói Közös Önkormányzati Hivatal – Makó székhelytelepülés hivatala - Jegyzői Iroda – Jogi csoport
- Makói Közös Önkormányzati Hivatal – Makó székhelytelepülés hivatala – Pénzügyi Iroda
- Irattár

M a k ó, 2025. november 26.

Farkas Éva Erzsébet
polgármester

HUNGARY 6900 MAKÓ, SZÉCHENYI TÉR 22. TEL.: +36-62-511-800 FAX: +36-62-511-801 E-MAIL: INFO@MAKO.HU
WWW.MAKO.HU

Makói Kistérség Többcélú Társulása
Társulási Tanácsa Elnökétől
6900 Makó, Széchenyi tér 22.
Tel.: 62/511-800, Fax: 62/511-801

Beszámoló a Makói Kistérség Többcélú Társulása 2025. évi munkájáról

Ü.i.: dr. Koczkás Réka Anna
Ikt.sz.: I/831-1/2025

Makó Város Önkormányzat Képviselő-testülete

Makó

Tisztelt Képviselő-testület!

Makó Város Önkormányzat Képviselő-testülete 2024. decemberi rendes ülésén fogadta el a képviselő-testület 2025. évi munkatervét, amely szerint a 2025. decemberi ülés egyik napirendi pontja „Beszámoló a jogi személyiségű társulásokban végzett tevékenységről".

Makó Város Önkormányzat Képviselő-testületének 2025. évi munkatervre hivatkozva a Makói Kistérség Többcélú Társulása (a továbbiakban: Társulás) 2024. december 01. napjától 2025. november 30. napjáig végzett munkájáról az alábbi tájékoztatást adom.

A Társulás 2003. december 09. óta 17 település részvételével működik. A Társulás által ellátott feladat- és hatáskörök – a Társulási Megállapodás 2025. március 27-i módosítása alapján - az alábbiak:

1. az egészségügyi alapellátásról szóló 2015. évi CXXIII. törvény 5. § (1) bek c) pontjában foglalt alapellátáshoz kapcsolódó ügyeleti ellátás szervezése;
2. közös pályázat, pályázati forrásgyűjtés, együttműködés a területfejlesztésben, pályázatot nyújthat be a fejlesztési források igényléséhez,
3. az Mötv. 119. § (4) bekezdésben foglalt belső ellenőrzési feladatok, melynek ellátása a költségvetési szervek belső kontrollrendszeréről és belső ellenőrzéséről szóló 370/2011. (XII.31.) kormányrendelet alapján történik;
4. az állatok védelméről és kíméletéről szóló 1998. évi XXVIII. törvény 48/A. § (3) bekezdésében foglalt a település belterületén a kóbor állatok befogása;
5. a magyar építészetről szóló 2023. évi C. törvény 56. § (6) bekezdés b) pontja szerinti főépítészi feladatellátás.

A Társulás a belső ellenőrzési feladatokat 2022. január 01-től csak Makó és Királyhegyes, a kóbor állatok befogása feladatot a Társulási Megállapodásban meghatározott 8 település vonatkozásban, a főépítészi feladatot pedig 10 tag település vonatkozásában látja el.

2024. december 01. napjától 2025. november 30. napjáig a Társulási Tanács 4 rendes ülést tartott. A rendes ülések állandó napirendi pontjai az alábbiak voltak:

- az elnöki beszámoló a legutóbbi társulási ülés óta eltelt időszakban történt eseményekről, illetve

- a Közbiztonság Egyeztető Fórum, amely napirendi pont keretében a Makói Rendőrkapitányság folyamatosan tájékoztatást adott a térséget érintő közbiztonsági kérdésekről.

A fent megjelölt időszakban a Társulási Tanács az alábbi témakörökben folytatott egyeztetéseket és hozott határozatokat:

- 34/2024. (XII.12.) PT. h. - Beszámoló a Makói Kistérség Többcélú Társulása 2024. évi munkájáról
- 35/2024. (XII.12.) PT. h. - 2025. évi belső ellenőrzési tervezése, éves ellenőrzési terv elfogadása
- 36/2024. (XII.12.) PT. h. - A Makói Kistérség Többcélú Társulása 2025. évi munkatervének elfogadása
- 37/2024. (XII.12.) PT. h. – Döntés a Makói Kistérség Többcélú Társulás 2025. évi átmeneti gazdálkodása
- 38/2024. (XII.12.) PT. h. - A 2024. évi költségvetési határozat 1. sz. módosítása
- 39/2024. (XII.12.) PT. h. – Döntés a makói gyepmesteri telep üzemeltetésére vonatkozó szerződés megkötéséről
- 4/2025. (II.27.) PT. h. – Sürgősségi fogorvosi ellátásra vonatkozó megbízási szerződés módosítása
- 5/2025. (II.27.) PT. h. – Haszonkölcsön szerződés és I. számú módosításának megkötése az Országos Mentőszolgálattal
- 6/2025. (II.27.) PT. h. - A Makói Kistérség Többcélú Társulása saját bevételeinek, valamint az adósságot keletkeztető ügyleteiből eredő fizetési kötelezettségeinek meghatározása
- 7/2025. (II.27.) PT. h. - A Makói Kistérség Többcélú Társulása 2025. évi költségvetésében a befizetendő települési hozzájárulások meghatározása
- 8/2025. (II.27.) PT. h. - Döntés a térség első újszülöttjének támogatásáról
- 9/2025. (II.27.) PT. h. - A Makói Kistérség Többcélú Társulása 2025. évi költségvetése
- 10/2025. (II.27.) PT. h. - A Makói Kistérség Többcélú Társulása Társulási Megállapodása módosításának kezdeményezése
- 11/2025. (II.27.) PT. h.- A Makói Kistérség Többcélú Társulása és szervei Szervezeti Működési Szabályzatának módosítása
- 15/2025. (V.29.) PT. h. - A Makói Kistérség Többcélú Társulása 2024. évi költségvetésének végrehajtásáról szóló zárszámadásáról
- 16/2025. (V.29.) PT. h. - A Makói Kistérség Többcélú Társulása 2024. évi költségvetési maradványa felhasználásának módjáról
- 17/2025. (V.29.) PT. h. - Éves ellenőrzési jelentés, Éves összefoglaló ellenőrzési jelentés a 2024. évi belső ellenőrzési tevékenységről
- 18/2025. (V.29.) PT. h. - Sürgősségi fogorvosi ellátás biztosítása Maroslele település lakossága számára
- 19/2025. (V.29.) PT. h. - Döntés főépítészi tevékenység ellátásáról
- 23/2025. (IX.25.) PT. h. - A Makói Kistérség Többcélú Társulása 2025. évi költségvetési határozat 1. sz. módosítása
- 24/2025. (IX.25.) PT. h. - Tájékoztató a Makói Kistérség Többcélú Társulása 2025. évi I. féléves gazdálkodásáról
- 25/2025. (IX.25.) PT. h. - Döntés a kóbor állatok befogásával kapcsolatos feladatról

Tisztelt Képviselő-testület!

Kérem a Tisztelt Képviselő-testülettől a Makói Kistérség Többcélú Társulása 2025. évi tevékenységéről szóló beszámoló szíves elfogadását.

Makó, 2025. november 27.

Czirbus Gábor
a Társulási Tanács Elnöke

Makói Kistérség Többcélú Társulása 1.

Ül.: Solcz-Sipos Emese

Tárgy: Beszámoló a „Makó és Térsége" Ivóvízminőség-javító Önkormányzati Társulásról

Makó Város Önkormányzat Képviselő-testülete 2025. december 10-i rendes testületi ülésén tárgyalja a „Beszámoló a jogi személyiségű társulásokban végzett tevékenységről" tárgyú napirendi pontot, mely keretében a „Makó és Térsége" Ivóvízminőség-javító Önkormányzati Társulás 2024. november és 2025. november hó közötti időtartam tevékenységéről szóló tájékoztató megtárgyalása is sor kerül.

A „Makó és Térsége" Ivóvízminőség-javító Önkormányzati Társulás a beszámolási időszakban három ülést tartott, ahol – a napirendi pontok elfogadásán túlmenően – az alábbi határozatokat hozta:

A 2024. november 12-én tartott ülés:

- 9/2024. (XI.12.) IMJT. számú határozat -„Makó és Térsége" Ivóvízminőség-javító Önkormányzati Társulás Társulási Tanács Elnökének megválasztása
- 10/2024. (XI.12.) IMJT. számú határozat - „Makó és Térsége" Ivóvízminőség-javító Önkormányzati Társulás Társulási Tanács Alelnökének megválasztása

A 2025. február 27-én tartott ülés:

- 2/2025. (II.27.) IMJT. számú határozat - „Makó és Térsége" Ivóvízminőség-javító Önkormányzati Társulás adósságot keletkeztető ügyleteinek elfogadása
- 3/2025. (II.27.) IMJT. számú határozat - „Makó és Térsége" Ivóvízminőség-javító Önkormányzati Társulás 2025. évi költségvetésének elfogadása
- 4/2025. (II.27.) IMJT. számú határozat - „Makó és Térsége" Ivóvízminőség-javító Önkormányzati Társulás Társulási Megállapodása módosításának kezdeményezése

A 2025. május 29-én tartott ülés:

- 6/2025. (V.29.) IMJT. számú határozat – Beszámoló a „Makó és Térsége" Ivóvízminőség-javító Önkormányzati Társulás 2024. évi költségvetésének végrehajtásáról
- 7/2025. (V.29.) IMJT. számú határozat: „Makó és Térsége" Ivóvízminőség-javító Önkormányzati Társulás 2024. évi költségvetési maradványa felhasználásának módja
- 8/2025. (V.29.) IMJT. számú határozat: Működési célú hozzájárulás biztosítása

A Társulás 9/2024. (XI.12.) IMJT. illetve 10/2024. (XI.12.) IMJT. számú határozatában a „Makó és Térsége" Ivóvízminőség-javító Önkormányzati Társulás Társulási Tanács Elnökének Farkas Éva Erzsébetet, Makó Város polgármesterét, Alelnökének Szirbik Imrét, Kiszombor polgármesterét választotta meg.

„Makó és Térsége Ivóvízminőség-javító Önkormányzati Társulás ivóvízminőség-javító beruházás tervezési és kivitelezési feladatainak ellátása a FIDIC Sárga könyv feltételei szerint" Vállalkozási Szerződés szerinti műszaki tartalom csak részben valósult meg.

Az ALFÖLDVÍZ Zrt. a Társulással 2024. április 24-én megkötött Megállapodás alapján az elkészült elemeket, vagyontárgyakat megőrzi, a közvetlen kárveszélyt elhárítja.

A projekt további folytatásához kötődően, a 1160/2024. (VI. 10.) Korm. határozat alapján, *a Kormány felhívja az energiaügyi minisztert, hogy a szakértői tanulmány alapján nyújtson be előterjesztést a beruházás finanszírozására.*

Makó, 2025. november 26.

Tisztelettel:

„MAKÓ ÉS TÉRSÉGE" IVÓVÍZMINŐSÉG-JAVÍTÓ VÍZ- ÖNKORMÁNYZATI TÁRSULÁS 2.

Farkas Éva Erzsébet
elnök

6900 Makó, Széchenyi tér 22.
Adószám: 15773135-2-06
Törzskönyvi azonosító szám: 773131

Makó és Térsége
Szennyvízcsatornázási Társulás

Üi: Zsámboki Zsolt

Tárgy: Beszámoló Makó és Térsége Szennyvízcsatornázási Társulás tevékenységéről

Tisztelt Képviselő-testület!

Makó és Térsége Szennyvízcsatornázási Társulása (a továbbiakban: Társulás) 2005-ben jött létre, a makói szennyvíz-elvezetési agglomeráció megoldatlan kommunális beruházásának megvalósítására. A Társulás Makó és térsége (Apátfalva, Földeák, Kiszombor, Magyarcsanád, Maroslele) szennyvízcsatornázása és szennyvíztisztítása tárgyú KEOP nagyprojektre vonatkozó pályázatát 2008. május 23. napján fogadta be a Közreműködő Szervezet, 2008. október 21-én hatályba lépett a támogatási szerződés. Az Európai Bizottság a projektet 2009. október 29-én kelt határozatával hagyta jóvá. 2015. szeptember 28. napjával, a többször módosított Támogatási Szerződés szerinti megvalósítási határidőn belül befejeződött a Makó és térsége szennyvízcsatornázása és tisztítása (KEOP-1.2.0/2F-2008-0001) projekt fizikai megvalósításának időszaka.

A projekt eredményeinek rövid összefoglalója:
A KEOP támogatással megvalósult fejlesztés keretében a hat településen összesen mintegy 300 km gravitációs szennyvízcsatorna, több mint 90 km nyomás alatti szennyvízcsatorna, 34 db új körzeti szennyvízátemelő, 2000 házi átemelő és 14 ezer új házi bekötés épült, több mint 12 km meglévő csatorna újult meg. Az ellátott háztartások száma 2015-re 2 723-ról 14 624-re nőtt. A makói szennyvíztisztító telepen végrehajtott fejlesztések eredményeképpen a telep biológiai kapacitása 30.000 LE-ről 56 000 LE-re bővült. A program keretében megoldódott a makói telepen leválasztott szennyvíziszapok kezelése és hasznosítása is. Beszerzésre került a létesítmények üzemeltetéséhez szükséges géppark, kiépült a szennyvízátemelők biztonságát szolgáló kamerarendszer. A közművagyonnak minősülő vagyontárgyak a területileg érintett önkormányzatoknak tulajdonába kerültek, az üzemeltető az Alföldvíz Zrt.

A projekt fizikai zárását követően benyújtásra, majd elfogadásra került a záró-projektelőrehaladási jelentés (ZPEJ) ill. lezajlott záró helyszíni ellenőrzés, így a projekt átkerült fenntartási időszakba. Ezt követően évente benyújtására kerültek a Projekt Fenntartási Jelentések, melyek a már megvalósult beruházás fenntartására vonatkozó adatokat tartalmazta. A KEOP projekt fenntartási időszak záró időpontja 2021.05.11. A pályázati lezárás fenntartási jelentése elkészült.

A Társulási Tanács tevékenysége a projekt létszakaszához igazodóan a korábbiakban megszokotthoz képest alacsonyabb intenzitást igényelt. Ennek megfelelően a tárgyidőszakban 5 ülés került megtartásra. A Társulási Tanács tevékenységének fókuszában a Társulás törvényes működése feltételeinek biztosításán túl a Társulás évek alatt képződött költségvetési maradványának felosztása, illetve a garanciális problémák kezelése állt.

Makó és Térsége
Szennyvízcsatornázási Társulás
Székhely: 6900 Makó, Széchenyi tér 22.
Iroda: 6900 Makó, Széchenyi tér 7. II./8.
E-mail: szennyviz@mako.hu
Telefon/fax: +36-62-210-290

A KEOP projekt finanszírozása, hazai, illetve európai uniós támogatása kedvezően alakult, több alkalommal kiegészítő hazai forrásban is részessült a megvalósítás során. Továbbá a 2019. évben a bírósági végzésnek megfelelően, a TUBI-HANI Kft. ellen indított per pozitívan zárult, mely értelmében a felszámolási eljárás alá vont Kft. megfizette a kártérítés összegét, mely szintén jelentős tétel volt. Fentiekre való tekintettel a megvalósítást követően jelentős összegű költségvetési maradvány képződött. Makó Város és Térsége Szennyvízcsatornázásának és Szennyvíztisztításának Megvalósítására Önkormányzati Társulás 2019. évi költségvetési maradványának felhasználásáról a 2/2020. (VI.17.) számú elnöki határozata döntött. A határozat alapján Társulás 2019. évi költségvetési maradványát 97.095 e Ft összegben fogadta el, mely összeget tartalékba helyezi a Társulás gazdálkodásával összefüggő kiadásainak fedezésére.

A költségvetési maradvány a Társulási Tanács 2020. június 26-ai döntése alapján felosztásra került a Társulás létrejöttével azonos célok megvalósítására, a Társult Települések a saját települési igényeiknek megfelelően, csatornarendszer állagmegóvására, karbantartásra, javítási munkálatokra, úthelyreállításra, útkarbantartásra, kamerarendszer megóvásra,- pótlására a Társulási Megállapodásban rögzített aránynak megfelelően.

Garanciális javítások:

A garanciális időszakra vonatkozóan rögzítésre került a garanciális hibák kezelésének a menete és a felelősségi körök.

A garanciális hibák két részre oszthatóak:

1. szennyvízcsatorna-hálózat, átemelők hibái – üzemeltetői érdekkör
2. felszíni, egyéb hibák – érintett Önkormányzatok, Közútkezelők érdekköre

A felszín feletti hibák jelzése Önkormányzatok által történik. A garanciális időszakban Felek garanciális egyeztetéseket, bejárásokat tartottak, mely alkalmak során az eljárásrendek, garanciális hibák és a javítási módok – határidőkkel együtt – rögzítésre kerültek.
A felszín alatti hibák kiértékelése számmal, kamerás felvételek alapján, teljesen dokumentáltan történik. Rögzítésre kerülnek a hibák, valamint a javított hibák is. Üzemeltető belső szabályzata alapján a hibák táblázatban kerülnek rögzítésre, melyben a hibák minősítése és a javítási határidő is meghatározásra kerül. A felszín alatti hiba bejelentése elektronikus levél útján történik Üzemeltető részéről, mely hivatalosan, iktatott levél formájában is megküldésre kerül.

A garanciális időszakban Vállalkozó – Üzemeltető – Mérnök Szervezet az üzemeltetői érdekkörbe tartozó hibákat a Vállalkozó által elkészített csatorna kamerás felvételek ellenőrzése, illetve Üzemeltető jelzése, bejelentése alapján tárták fel.
Vállalkozó köteles a jelzett, balesetveszélyes felszíni garanciális hibát soron kívül javítani (akadályoztatás esetén elhatárolni, megfelelő módon jelezni a beavatkozás időpontjáig).
Vállalkozónak a nem balesetveszélyes felszíni hibákat a mindenkori garanciális egyeztetéseken, bejárásokon megállapított határidőre kell kijavítania.

Vállalkozók által a javítási munkák az elmúlt időszakban folyamatban voltak. Az alvállalkozók általi javításoknál a megfelelő időben történő javítási munkák elvégzése nem minden esetben történt meg. A javítási munkák minősége több helyen nem volt megfelelő. A felszíni hibák mellett a házi átemelők nagy számú meghibásodása, illetve annak kezelési módja jelentettek, jelentenek problémát.
Jelenleg nincs balesetveszélyt jelentő felszíni hiba, amennyiben ilyen előfordul, azt szavatossági időszakra vonatkozóan a Vállalkozó felé jelezzük, szükség esetén soron kívül javítja a Társulás.

Kiszombor és Földeák településeken a KEVIÉP Kft. végezte a kivitelezési munkálatokat, a javítási munkákkal kapcsolatban Kiszomboron legutóbb 2020. január 08-án, Földeákon 2020. január 15-én tartottak egyeztetést az érintettek, mely keretében minden érintett fél által elfogadásra került, hogy a nyomvonal süllyedési hibák, burkolati hibák, felszíni hibák javítása Vállalkozó részéről elvégzésre kerültek. Felszín alatti javítási munkálatok, visszaellenőrzése megtörtént, üzemelést gátló hibák nem kerültek megállapításra. Földeák tekintettében szavatossági időszakban újabb hibák merültek fel, melyet részben az üzemeltető javított. A bejelentett üzemelést nem akadályozó hibáról visszajelzés Kivitelezőtől nem érkezett.

Maroslele településen az A-HÍD Zrt. végezte a kivitelezési munkálatokat, a javítási munkákkal kapcsolatban legutóbb 2020. április 21-én tartottak egyeztetést az érintettek. Időközben a Maroslele, Rákóczi utcán alakult ki az útburkolatban süllyedés melyet más forrás bevonásával javított az Önkormányzat. A gerinc- és házi bekötésekre vonatkozóan a javítási munkák folyamatosak az üzemeltető részéről a beérkezett hibák tekintetében. A településen 2025. tavaszán a kiépített gerincvezeték nyomvonalán már előzetesen javított burkolathibáknál jelentős nyomvonalsüllyedés alakult ki. A Kivitelező felé részletes hibalista és felmérés került kiküldésre melyre az érintett elutasító választ küldött. Az ügy jelenleg jogi képviselőnél van megtekintésre a további ügymenetre ezután születik döntés.

Makó, Apátfalva, Magyarcsanád települések tekintetében a MAKÓ-OEK (OMS-EUROASZFALT-KÖZGÉP) Konzorcium végezte a kivitelezési munkálatokat.

Makó, Apátfalva, Magyarcsanád tekintetében Vállalkozó részére a kötelezően előírt jótállási időszak vége 2019. október 3. volt. A projektrész műszaki átadás-átvételi eljárás lezárására 2014. szeptember 17-én került sor. A szerződéses követelmények alapján Vállalkozó által nyújtott jótállási kötelezettsége a Létesítmény egésze és azok egyes részei tekintetében is fennáll, a jótállás időtartama 60 hónap.

A Konzorcium Képviselője Társulási Tanács ülés keretében kifejtette, hogy az útépítési munkák teljeskörű helyreállítása a garanciális időszak végére (5. év vége – 2019. október 3.) kerül kivitelezésre, azonban a munkálatok csak kis számban kezdődtek meg, hivatkozva alvállalkozói kapacitás hiányára, illetve az időjárási viszonyokra.
Ezt követően az érintett felek a javítási munkákkal kapcsolatban 2019. szeptember 16-án, október 03-án, illetve november 20-án tartottak egyeztetéseket, melyek keretében rögzítésre került a garanciális ügymenet a hátralévő időszakra. A Vállalkozó által vezetett hibalistát egyeztetve a Polgármesteri Hivatal műszaki munkatársai elvégezték a szennyvízcsatorna-hálózat építéssel kapcsolatos

közterületen lévő hibák felmérését. A hibákat tartalmazó hibalista átadásra került a Vállalkozók részére.
Az előírt garanciális határidő lejárta előtt a Konzorciumi partnerek közül az EUROASZFALT Kft. befejezte a garanciális javítási és helyreállítási munkálatokat. Az elvégzett feladatok ellenőrzését mind Megrendelő, mind Üzemeltető elvégezte. A javításokat megfelelő minőségben és vállalási határidőre elvégezte, mind a vonalas létesítményekre, mind az úthelyreállításra vonatkozóan. A vállalási területen található szennyvízelvezető rendszer jelenleg szavatossági időszakban van. 2022. tavaszán Makó területén három utcában a beruházással kapcsolatosan jelentkezett újra útburkolat süllyedése, melyet az EUROASZFALT Kft. szavatossági időszakon belül javított.

Az OEK Konzorcium további két partnere az OMS Kft. és a KÖZGÉP Zrt. határidőre befejezték a javítási munkálatokat.

Az OMS Kft. részéről a felszíni hibák javítása Felek részéről elfogadásra került.

A KÖZGÉP ZRT. a hibák javítását 2020. június 23-án megkezdte mind a felszíni mind felszín alatti hibák tekintetében, alvállalkozók bevonásával (Soltút Kft.) a vállalásuk alapján augusztus végi teljesítéssel. A javítások visszaellenőrzése során több felszíni hiba esetében nem teljesítést állapítottunk meg ezért újbóli felszólításra eleget téve Kivitelező újra felvonult és javította a hibákat.

OMS Kft. részéről A Magyar Közút Nonprofit Zrt. a javítási munkálatok befejezését elfogadta, erről az igazolást kiadta. Alföldvíz Zrt. jelen állapotában a mai napig nem fogadta el a felszín alatti hibákról szóló jelentést ezért a Mérnökszervezet jelenleg még egyeztet a Vállalkozóval.

A szennyvízhálózatra vonatkozóan jelenleg már szavatossági időszak is lejárt.

Közgép Zrt. A Közgép Zrt. a garanciális javításokat maradéktalanul teljesítette, bankgarancia már nincs érvényben.

Makó, Almási utcán a KÖZGÉP Zrt. által javított szakaszon a jótállási időszakban felmerült hibákat a Vállalkozó elismerte a felmerülő költségeket megtéríti Társulás felé. A költségek megtérítését későbbiekben Vállakozó megtagadta nem megfelelő pályatestre vonatkozó terhelési okokra hivatkozva.

Társulás működése
A Társulás feladatkörébe tartozó tevékenységek költségvetési határozataiban elfogadott előirányzatainak és azok teljesülésének alakulása 2021. október 31-i állapot szerint időarányosak.

Működési bevételei között szerepelt a Társulás tulajdonát képező gépek, berendezések bérleti díja havi, nettó 1.050.000,- Ft összegben. A Társulási Tanács Elnöke 4/2021. (II.19.) számú Elnöki Határozata alapján szerződésmódosítást hajtott végre mely alapján a gépek, berendezések egy részét a Társulás üzemeltetésre visszavette.
Időközben **Makó Város Önkormányzat Képviselő-testülete 2023. augusztus 30.** napján megtartott rendes testületi ülésén döntött a víziközmű-szolgáltatás biztosítása vonatkozásában fennálló ellátási kötelezettség átruházásáról a Magyar Állam részére ezért a Társulás tulajdonát

képező gépek és berendezések is átruházásra kerültek ezért további bérleti díjbevétel nem generálódik.

Makó Város Önkormányzat Képviselő-testülete 2023. augusztus 30. napján megtartott rendes testületi ülésén döntött a víziközmű-szolgáltatás biztosítása vonatkozásában fennálló ellátási kötelezettség átruházásáról a Magyar Állam részére.

A víziközmű vagyon és a víziközmű működtető eszközök átadása a döntés alapján a megállapodás megkötését követően átadásra kerültek.

Tisztelt Képviselő-testület!

Kérem, a tájékoztatóban leírtakat elfogadni szíveskedjenek!

Makó, 2025. november 26.

Tisztelettel:

Farkas Éva Erzsébet
elnök

Makó és Térsége Szennyvízcsatornázási Társulás 6900 Makó, Széchenyi tér 22. 1.

Délkelet-Alföld Regionális Hulladékgazdálkodási Rendszer Létrehozását Célzó Önkormányzati Társulás

A Délkelet-Alföld Regionális Hulladékgazdálkodási Rendszer Létrehozását Célzó Önkormányzati Társulás 2006. márciusában alakult meg.
A Magyar Államkincstárnál bejegyzett törzsnyilvántartási adatai a következők:

Megnevezés:	Délkelet-Alföld Regionális Hulladékgazdálkodási Rendszer Létrehozását Célzó Önkormányzati Társulás
Székhely:	5900 Orosháza, Szabadság tér 4-6.
Adószám:	15583381-2-04
KSH szám:	15583381-8411-327-04
Alaptev. szakágazat:	841105
TEÁOR:	8411
Törzstőke számla:	11733041-15583381-10500006
Működési számla:	11733041-15583381-00000000

A törzstőkét (alapítói vagyon) a tagok által fizetendő pénzbeli (vagyoni) hozzájárulás képezi. Az alapítói vagyon összege 50,- Ft/fő, mely az érintett tagtelepülések lélekszáma alapján kerül megállapításra.

A Társulás éves költségvetésének alapja a működési hozzájárulás, melynek összege 2025. évben 0,- Ft/fő. A működési hozzájárulást a Taggyűlés határozza meg a tárgyévet megelőző év december 31-ig, amely a KSH 2016. január 1-jei adatai szerinti lakosságszámok alapján került megállapításra.

A Társulás 2025. évben 3 határozatképes taggyűlést tartott, a Társulás Elnöke két ülés közötti halaszthatatlan ügyben 2 db döntést hozott, a Pénzügyi Bizottság 3 alkalommal, a Közbeszerzési Bizottság 5 alkalommal ülésezett.

2025. január 21. napján a Taggyűlés megválasztotta a Társulás elnökét, Farkas Jánost, Magyarcsanád település delegáltját, valamint a Társulás alelnökét, Makra Tibort, Biharugra település delegáltját.
A Taggyűlés megválasztotta továbbá a Pénzügyi Bizottság és a Közbeszerzési Bizottság tagjait is az alábbiak szerint:

Pénzügyi Bizottság

- elnöke:	Bálint József	Békéscsaba tagtelepülés delegáltja
- tagjai:	Drimba Tibor	Maroslele tagtelepülés delegáltja
	dr. Görgényi Ernő	Gyula tagtelepülés delegáltja
	Szelezsán György	Elek tagtelepülés delegáltja
	dr. Hajdú-Szűcs Mária Kornélia	Kötegyán tagtelepülés delegáltja

Közbeszerzési Bizottság

- elnöke:	Kálmán Tibor	Békés tagtelepülés delegáltja
- tagjai:	Bálint József	Békéscsaba tagtelepülés delegáltja
	dr. Mokán István	Sarkad tagtelepülés delegáltja
	Baráth Lajos	Csorvás tagtelepülés delegáltja
	Kolozsvári Rozália	Nagylak tagtelepülés delegáltja

A Taggyűlés a 2025. évre vonatkozó működési hozzájárulás mértékét 0,-Ft/fő összegben állapította meg.
A Taggyűlés jóváhagyta a Társulás 2025-2028. évekre vonatkozó stratégiai ellenőrzési tervét és 2025. évre vonatkozó belső ellenőrzési tervét.
A Társulás elnöke beszámolt a Társulás tevékenységéről, amelyet a Taggyűlés elfogadott.
Módosításra került a Társulás 2024. évi költségvetése, illetve a Taggyűlés elfogadta a Társulás 2025. évi költségvetését. A munkaszervezeti feladatokra 2025. évre a Taggyűlés 12 millió forintot biztosított.

Sor került a DAREH Bázis Nonprofit Zrt. alapszabályának módosítására, Balla Ferenc Péter a társaság igazgatósági tagja 2025. január 31. napjával visszahívásra került és a Taggyűlés a Társaság igazgatósága tagjának Turbucz Lászlót bízta meg 2025. február 01. napjától 2026. október 01. napjáig, javadalmazását havi bruttó 350.000,-Ft-ban állapította meg. A Taggyűlés Szarvas Péter felügyelőbizottsági tag 2025. január 31. napjával történő lemondását tudomásul vette, a Társaság felügyelőbizottsága tagjának és elnökének Gregorné Práth Szilviát bízta meg 2025. február 01. napjától 2026. október 01. napjáig, javadalmazását havi bruttó 30.000,-Ft-ban állapította meg.
A Taggyűlés jóváhagyta a Társulás 2025. évi közbeszerzési tervét, egyben felhatalmazta a Társulás Elnökét, hogy az év közbeni módosításokat a közbeszerzési terven átvezesse.
A Taggyűlés döntött arról, hogy a Társulás 2025. évi közbeszerzési eljárásainak előkészítése és lefolytatása érdekében, a közbeszerzési eljárás lebonyolítására felelős akkreditált közbeszerzési szaktanácsadót bíz meg, a felelős akkreditált közbeszerzési szaktanácsadó kiválasztása érdekében felhatalmazta a Társulás Elnökét a beszerzési eljárás lefolytatására és a szaktanácsadó szerződés megkötésére a Társulás 2025. évi költségvetésében meghatározott keretösszeg erejéig.
A Taggyűlés döntött arról, hogy „Rakodógépek beszerzése és hulladékaprító beszerzése" érdekében közbeszerzési eljárást kíván lefolytatni. A beszerzendő 2 db homlokrakodógép becsült értékét nettó 173.376.729,-Ft-ban, a 2 db teleszkópos rakodógép becsült értékét nettó 135.358.770,-Ft-ban, a mobil hulladékaprító becsült értékét nettó 238.724.323,-Ft-ban határozta meg. Felkérte a Közbeszerzési Bizottságot az ajánlati felhívás elfogadására, a közbeszerzési eljárás lefolytatására azzal, hogy amennyiben a közbeszerzési eljárás lefolytatását követően a nyertes ajánlattevő által tett ajánlat összege meghaladja rendelkezésre álló fedezet összegét, abban az esetben a Taggyűlés felhatalmazta a Társulás Közbeszerzési Bizottságát, hogy döntsön az ajánlat elfogadásáról és legfeljebb 15 % mértékű többletforrás biztosításáról. A Taggyűlés felhatalmazta a Társulás elnökét a nyertes ajánlattevővel történő szerződés megkötésére, aláírására és a szükséges jognyilatkozatok megtételére.
A Taggyűlés döntött arról, hogy „technológiába épített utóaprító gép beszerzése" érdekében közbeszerzési eljárást kíván lefolytatni. A beszerzendő hulladékaprító becsült értékét nettó 240.274.910,-Ft-ban határozta meg. Felkérte a Közbeszerzési Bizottságot az ajánlati felhívás elfogadására, a közbeszerzési eljárás lefolytatására azzal, hogy amennyiben a közbeszerzési eljárás lefolytatását követően a nyertes ajánlattevő által tett ajánlat összege meghaladja rendelkezésre álló fedezet összegét, abban az esetben a Taggyűlés felhatalmazta a Társulás Közbeszerzési Bizottságát, hogy döntsön az ajánlat elfogadásáról és legfeljebb 15 % mértékű többletforrás biztosításáról. A Taggyűlés felhatalmazta a Társulás elnökét a nyertes ajánlattevővel történő szerződés megkötésére, aláírására és a szükséges jognyilatkozatok megtételére.
A Taggyűlés döntött arról, hogy „Hulladékgyűjtő járművek beszerzése" érdekében közbeszerzési eljárást kíván lefolytatni. A 8 db beszerzendő jármű becsült értékét nettó 817.442.790,-Ft-ban határozta meg. Felkérte a Közbeszerzési Bizottságot az ajánlati felhívás elfogadására, a közbeszerzési eljárás lefolytatására azzal, hogy amennyiben a közbeszerzési eljárás lefolytatását követően a nyertes ajánlattevő által tett ajánlat összege meghaladja rendelkezésre álló fedezet összegét, abban az esetben a Taggyűlés felhatalmazta a Társulás Közbeszerzési Bizottságát, hogy döntsön az ajánlat elfogadásáról és legfeljebb 15 % mértékű többletforrás biztosításáról. A Taggyűlés felhatalmazta a Társulás elnökét a nyertes ajánlattevővel történő szerződés megkötésére, aláírására és a szükséges jognyilatkozatok megtételére.
A Taggyűlés döntött arról, hogy „Hulladékgyűjtő edényzet beszerzése" érdekében közbeszerzési eljárást kíván lefolytatni. A 9200 db beszerzendő edényzet becsült értékét nettó 170.315.066,-Ft-ban határozta meg. Felkérte a Közbeszerzési Bizottságot az ajánlati felhívás elfogadására, a közbeszerzési eljárás lefolytatására azzal, hogy amennyiben a közbeszerzési eljárás lefolytatását követően a nyertes ajánlattevő által tett ajánlat összege meghaladja rendelkezésre álló fedezet összegét, abban az esetben a Taggyűlés felhatalmazta a Társulás Közbeszerzési Bizottságát, hogy döntsön az ajánlat elfogadásáról

és legfeljebb 15 % mértékű többletforrás biztosításáról. A Taggyűlés felhatalmazta a Társulás elnökét a nyertes ajánlattevővel történő szerződés megkötésére, aláírására és a szükséges jognyilatkozatok megtételére.
A Taggyűlés döntött arról, hogy a TAPPE Kft. által a járművek üzemeltetése érdekében szükséges értéknövelő felújítások elvégzését összesen bruttó 18.505.241,-Ft értékben a 2025. évi költségvetés felújítási kerete terhére jóváhagyja, felhatalmazta a Társulás elnökét a felújítások megvalósítása kapcsán szükséges megállapodások megkötésére.
A Taggyűlés döntött arról, hogy a TAPPE Kft. által létesítmények, működtetéshez szükséges gépek, és technológia üzemeltetése érdekében szükséges felújítás/beruházás elvégzését összesen bruttó 52.267.983,-Ft értékben a DAREH Társulás a 2025. évi költségvetés felújítási keret terhére jóváhagyja. Felhatalmazta a Társulás elnökét a felújítások/beruházások megvalósítása kapcsán szükséges megállapodás megkötésére.
A Társulás Elnöke tájékoztatta a Taggyűlést a betétlekötésekről, amely tájékoztatót a Taggyűlés elfogadta.

2025. május 21. napján a Taggyűlés elfogadta a Társulás 2024. évi kincstári ellenőrzéséről szóló tájékoztatót.
A Társulás Elnöke tájékoztatta a Taggyűlést a betétlekötésekről, amely tájékoztatót a Taggyűlés elfogadta.
A taggyűlés elfogadta a Társulás 2024. évi költségvetésének végrehajtásáról szóló beszámolót, és jóváhagyta a Társulásnál 2024. évben végzett belső ellenőrzésről szóló éves ellenőrzési jelentést.
A Taggyűlés döntött arról, hogy a Békéscsaba külterület 0763/194; 0763/192 helyrajzi számú ingatlanok optikai kábeles ellátásának kiépítésével kapcsolatos pótmunka költségét – bruttó 10.160.000,- Ft – biztosítja a Társulás 2025. évi költségvetésének tartalékkerete terhére, és felhatalmazta a Társulás elnökét az optikai kábel kivitelezésére megkötött vállalkozási szerződés módosításának aláírására.
A Társulás Elnöke tájékoztatta a Taggyűlést a betétlekötésekről, amely tájékoztatót a Taggyűlés elfogadta.
A Taggyűlés, mint a DAREH BÁZIS Hulladékgazdálkodási Nonprofit Zártkörűen Működő Részvénytársaság (5600 Békéscsaba, Kinizsi utca 4-6., Cg. 04-10-001626) alapítója és tulajdonosa a társaság 2024. évi beszámolóját

403.593 E Ft mérlegfőösszeggel,
298.801 E Ft saját tőke összeggel,
66.847 E Ft nettó árbevétellel,
25.339 E Ft egyéb bevétellel,
7.378 E Ft adózás előtti eredménnyel,
4.274 E Ft adózott eredménnyel

elfogadta. A legfőbb szerv a társaság 2024. évi az adózott eredményből 4.274 E Ft–ot eredménytartalékba helyezett.
A Taggyűlés, mint alapító és tulajdonos igazolta, hogy a DAREH BÁZIS Hulladékgazdálkodási Nonprofit Zártkörűen Működő Részvénytársaság (5600 Békéscsaba, Kinizsi utca 4-6., Cg. 04-10-001626) vezető tisztségviselői –

1. Dr. Csige Gábor az igazgatóság elnökeként
2. Balla Ferenc Péter az igazgatóság tagjaként
3. Csepreghy Mátyás az igazgatóság tagjaként
4. Gyucha Mariann az igazgatóság tagjaként
5. Siket Tibor az igazgatóság tagjaként

2024. évben munkájukat a gazdasági társaság érdekeinek elsődlegességét szem előtt tartva, ügyvezetési tevékenységüket megfelelően végezték, ezért részükre a felmentvényt megadta.
A Taggyűlés megállapította, hogy a DAREH BÁZIS Hulladékgazdálkodási Nonprofit Zártkörűen Működő Részvénytársaság (5600 Békéscsaba, Kinizsi utca 4-6., Cg. 04-10-001626) vezető tisztségviselői részére a Taggyűlés által megállapított, 2024. évre vonatkozó

jutalomfeladatok teljes körűen, 100 %-os arányban teljesültek. A taggyűlés a jutalom kifizetését engedélyezte.
A Taggyűlés, mint alapító és tulajdonos a DAREH BÁZIS Hulladékgazdálkodási Nonprofit Zártkörűen Működő Részvénytársaság (5600 Békéscsaba, Kinizsi utca 4-6., Cg. 04-10-001626) 2025. évi üzleti tervét 88 000 E Ft bevétellel, 87.068 E Ft költségráfordítással 432 E Ft adózás előtti eredménnyel elfogadta.
A Taggyűlése, mint alapító és tulajdonos a DAREH BÁZIS Hulladékgazdálkodási Nonprofit Zártkörűen Működő Részvénytársaság (5600 Békéscsaba, Kinizsi utca 4-6., Cg. 04-10-001626) vezető tisztségviselői – az Igazgatóság elnöke és tagjai – részére a 2025. évre vonatkozóan az alábbi jutalomfeladatokat határozta meg:
A vezető tisztségviselő részére három havi megbízási díjának megfelelő jutalom (ezt feltételezve 100 %-nak) fizethető ki, a Társaság nyeresége mértékéig, részfeladatonként az alábbiak szerint:

1) 50 %-os rész fizethető, ha a társaság 2025. évi adózás előtti eredménye meghaladja az 432 E Ft-ot, és
2) 50 %-os rész fizethető, ha a társaság a Társulás vagyonát érintő közbeszerzésekkel, pályázatokkal kapcso9latos műszaki előkészítő munkálatokat elvégezte.

A Taggyűlés döntött arról, hogy megismerve a DAREH BÁZIS Hulladékgazdálkodási Nonprofit Zrt. 2026. évi belső ellenőrzési tervét, azt jóváhagyásra javasolja a felügyelőbizottság részére.
A Taggyűlés döntött arról, hogy a Társulás mint megbízó és a DAREH BÁZIS Nonprofit Kft. mint megbízott között a Társulás tulajdonában levő, hulladékgazdálkodási közszolgáltatás feladat ellátására harmadik félnek bérbe adott ingatlanok, technológiák, gépek és járművek időszakos állapot felülvizsgálata, időszakos karbantartási feladatok megtörténtének ellenőrzése, szükséges javítások és karbantartások elvégzésének javaslattétele, fejlesztési igények véleményezése és a munkaszervezeténél felmerülő, a Megbízó tevékenységével kapcsolatos szakértői tevékenységek elvégzése tárgyában létrejött megbízási szerződést a DAREH Bázis Nonprofit Kft-vel közös megegyezéssel, 2025. január 01. napjára visszamenő hatállyal módosítják akként, hogy a szerződés tárgyát a meglevő válogatómű átépítéséhez szükséges közreműködői (jogi és műszaki) tevékenységgel kapcsolatos feladatok elvégzésével kiegészítik, és a megbízási díjat havonta 7.000.000,-Ft+Áfa összegben határozzák meg. Felhatalmazta a Társulás Elnökét a megbízási szerződés módosításának aláírására és a Társulás 2025. évi költségvetésének Tartalékkerete terhére a megbízási díj fedezetére bruttó 30.480.000,-Ft többletköltséget biztosított.

2025. november 25. napján a Taggyűlés módosította a Társulás 2025. évi költségvetését.
A Taggyűlés döntött arról, hogy a Társulás tulajdonát képező, üzembiztos állapotba hozott 4 db tárcsás aprító és 1 db mobil dobrosta üzemeltetése tárgyában 2025. december 01. napjától határozatlan időre térítésmentes üzemeltetési szerződést köt a DAREH Bázis Nonprofit Zrt-vel, mint üzemeltetővel.
A Taggyűlés döntött arról, hogy a DAREH Önkormányzati Társulás mint megbízó és az ALL-Ready Kft. mint megbízott között a hulladékgyűjtő járművek beszerzéséhez kapcsolódó közbeszerzési eljárás teljes körű lebonyolítása, illetve felelős állami közbeszerzési szaktanácsadói feladatok ellátása tárgyában létrejött megbízási szerződést megszünteti azzal, hogy a megbízott részére a tevékenységével arányosan 7.000.000,-Ft + ÁFA ellenszolgáltatás megfizetésére vállal kötelezettséget, amelynek forrása a DAREH Önkormányzati Társulás költségvetésében biztosított, és felhatalmazta a Társulás Elnökét a megbízási szerződés megszüntetésével kapcsolatos intézkedések, jognyilatkozatok megtételére.
A Társulás Elnöke tájékoztatta a Taggyűlést a betétlekötésekről, amely tájékoztatót a Taggyűlés elfogadta.
A Taggyűlés a 2025. évre vonatkozó működési hozzájárulás mértékét 0,-Ft/fő összegben állapította meg.

A Taggyűlés döntött a Társulás tulajdonában álló hulladékgyűjtési és - szállítási feladatok ellátásához szükséges vagyonelemek (hulladékgyűjtő járművek, hulladékgyűjtő edények) tárgyában a TAPPE Hulladékgazdálkodási, Köztisztasági, Szolgáltató Kft. *(székhely: 5600 Békéscsaba, Kinizsi utca 4-6., cégjegyzékszám:04 09 002164, adószám:11043010-2-04)* bérlővel megkötött bérleti szerződést módosításáról akként, hogy a bérleti szerződés időtartamát 2030. december 31. napjáig meghosszabbítja, 2026. január 01. napjától annak 1. sz. mellékletét a határozati javaslat 1. sz. melléklete szerint módosítja, 2026. évre az éves bérleti díjat 307.509.463,-Ft+ÁFA összegben határozza meg, a bérleti díj évente felülvizsgálatra kerül a megelőző év november 30. napjáig, a felek a Gépjárművek szükségességét a gyűjtési és szállítási feladatok ellátásához évente felülvizsgálják. A Taggyűlés felhatalmazta a Társulás Elnökét a bérleti szerződés módosításának aláírására és a hulladékgazdálkodási feladatok folyamatos és zökkenőmentes ellátása érdekében szükséges jognyilatkozatok megtételére, továbbá a Taggyűlés felhatalmazta a Társulás Elnökét, hogy a bérleti szerződés további módosításait a Pénzügyi Bizottság jóváhagyása után aláírja és a szükséges jognyilatkozatokat megtegye.
Az Elnök a két ülés közötti időszakban felmerülő, halaszthatatlan, a taggyűlés hatáskörébe tartozó ügyekben hozott döntéseiről a taggyűlést tájékoztatta, amelyet a taggyűlés elfogadott.
A Taggyűlés jóváhagyta a Társulás 2026-2029. évekre vonatkozó stratégiai ellenőrzési tervét és 2026. évre vonatkozó belső ellenőrzési tervét.
A Taggyűlés döntött arról, hogy a DAREH Bázis Nonprofit Zrt. által a Békéscsaba külterület 0763/192 hrsz-ú ingatlanon található haszonanyag tároló vonatkozásában értéknövelő beruházások elvégzését 85.803.328 Ft értékben jóváhagyja. Az értéknövelő beruházás összegéből a biztosító által meg nem térített 20.025.342 Ft + ÁFA összeget a 2025. évi költségvetés beruházási kiadásai terhére megtéríti, ennek kapcsán a szükséges megállapodást megköti, az értéknövelő beruházást a DAREH Bázis Nonprofit Zrt. által nyilvántartott, 85.803.328 Ft bekerülési értéken - amely a piaci értéknek felel meg - térítésmentesen átveszi azzal, hogy a térítésmentes átadás kapcsán keletkező ÁFA megfizetésére a DAREH Bázis Nonprofit Zrt. köteles és felhatalmazza a Társulás Elnökét a megállapodással és a térítésmentes átadással kapcsolatos intézkedések, jognyilatkozatok megtételére
A Taggyűlés döntött arról, hogy a TAPPE Kft. által a járművek üzemeltetése érdekében szükséges értéknövelő felújítások elvégzését összesen bruttó 12.291.882,-Ft értékben a 2025. évi költségvetés felújítási kerete terhére jóváhagyja, felhatalmazta a Társulás elnökét a felújítások megvalósítása kapcsán szükséges megállapodások megkötésére.
A Taggyűlés döntött arról, hogy a TAPPE Kft. által létesítmények, működtetéshez szükséges gépek, és technológia üzemeltetése érdekében szükséges felújítás/beruházás elvégzését összesen bruttó 63.854.645,-Ft értékben a DAREH Társulás a 2025. évi költségvetés felújítási keret terhére jóváhagyja. Felhatalmazta a Társulás elnökét a felújítások/beruházások megvalósítása kapcsán szükséges megállapodás megkötésére.

A DAREH Önkormányzati Társulás Szervezeti és Működési Szabályzatának 15.3. pontja alapján **két ülés közötti időszakban** felmerülő, halaszthatatlan, a taggyűlés hatáskörébe tartozó ügyekben az Elnök két döntést hozott.
- a Békéscsaba 0763/192 hrsz alatti hulladékválogató üzem optikai internet csatlakozásának kiépítése kapcsán tulajdonosi hozzájárulást adott a PolarNet Kft. vállalkozó részére az építési engedély (NMHH) megszerzése, munkaterület átadás, kivitelezés, műszaki átadás, használatbavételi engedély (NMHH) megszerzése, üzembe helyezés munkafolyamatokhoz.
- a DAREH Önkormányzati Társulás Közbeszerzési Bizottsága a 11/2025. (IX. 29.) KB. határozatában foglalt javaslat alapján döntött a „Hulladékgyűjtő járművek beszerzése" tárgyában indított Kbt. Második Része, XV. fejezete szerinti uniós nyílt közbeszerzési eljárás visszavonásáról.

2025. május 21. napján a Pénzügyi Bizottság megtárgyalta é véleményezte a 2025. május 21. napján tartott Taggyűlésre előterjesztett napirendek közül a Bizottságot érintő

napirendeket, valamennyi határozati javaslatot elfogadott és a Taggyűlés felé elfogadásra javasolt.

2025. október 20. napján a Pénzügyi Bizottság a Társulás tulajdonában álló hulladékgazdálkodási vagyonelemek (ingó-, és ingatlanok) MOHU MOL Hulladékgazdálkodási Zártkörűen Működő Részvénytársaság (székhelye: 1117 Budapest, Galvani utca 44. adószáma: 32082230-2-44, statisztikai számjel: 32082230-3811-114-01., cégjegyzék száma: 01-10-142036) részére történő bérbeadására vonatkozó – határozat mellékletét képező bérleti szerződés módosítást - 2029. december 31. napjáig tartó határozott időtartamra, 400.382.627.- Ft/év + áfa összeggel jóváhagyta.

2025. május 29. napján a Közbeszerzési Bizottság a közbeszerzésekről szóló 2015. évi CXLIII. törvény Második Rész, 81. § szerinti nyílt közbeszerzési eljárás „Hulladékgyűjtő edényzet beszerzés" tárgyú ajánlati felhívását elfogadja. A Közbeszerzési Bizottság döntött arról, hogy a 63/2022. (II.28.) Korm.r. 1.§ (1) bekezdése alapján a „Hulladékgyűjtő edényzet beszerzése" tárgyú nyílt közbeszerzési eljárás megindítása előtt előzetes piaci konzultációt folytat le. Amennyiben a előzetes piaci konzultáció során észrevétel, javaslat érkezik, akkor a Bíráló Bizottság döntése alapján a közbeszerzés tárgya szerinti szakértelemmel rendelkező tag véleménye szerint – indokolt esetben – a műszaki tartalom, és a teljesítési határidő módosítható.
A Közbeszerzési Bizottság közbeszerzésekről szóló 2015. évi CXLIII. törvény Második Rész, 81. § szerinti nyílt közbeszerzési eljárás, „Rakodógépek és hulladékaprító beszerzése" tárgyú ajánlati felhívását elfogadta. A Közbeszerzési Bizottság döntött arról, hogy a 63/2022. (II.28.) Korm.r. 1.§ (1) bekezdése alapján a *„Rakodógépek és hulladékaprító beszerzése"* tárgyú nyílt közbeszerzési eljárás megindítása előtt előzetes piaci konzultációt folytat le. Amennyiben az előzetes piaci konzultáció során észrevétel, javaslat érkezik, akkor a Bíráló Bizottság döntése alapján a közbeszerzés tárgya szerinti szakértelemmel rendelkező tag véleménye szerint – indokolt esetben – a műszaki tartalom, és a teljesítési határidő módosítható.
A Közbeszerzési Bizottság a közbeszerzésekről szóló 2015. évi CXLIII. törvény Második Rész, 81. § szerinti nyílt közbeszerzési eljárás, 8 db „Hulladékgyűjtő járművek beszerzése Békéscsaba" tárgyú ajánlati felhívását elfogadta.

2025. augusztus 13. napján a Közbeszerzési Bizottság határozatában megállapította, hogy a „Hulladékgyűjtő edényzet beszerzése" tárgyában indított Kbt. Második Része, XV. fejezete szerinti uniós nyílt közbeszerzési eljárásban a KITAX Kereskedelmi Kft. (9200 Mosonmagyaróvár, Éger u.14.), a TELLUS INVICTUS Kft. (8360 Keszthely, Rákóczi tér 20.) és a Zero-Impact Kft. (2142 Nagytarcsa, Naplás u. 18.) benyújtott ajánlata a Kbt. 73.§ (1) bekezdés e) pontja alapján érvénytelen, mivel egyéb módon nem felel meg az ajánlati felhívásban és a közbeszerzési dokumentumokban, valamint a jogszabályokban meghatározott feltételeknek.
A Közbeszerzési Bizottsága megállapította, hogy a közbeszerzésekről szóló 2015. évi CXLIII. törvény 69.§ (1)-(2) bekezdései alapján a SEMICONT'06 Kereskedelmi Kft. és az Unischo Kereskedelmi Kft. benyújtott ajánlata megfelel az ajánlati felhívásban és a közbeszerzési dokumentumokban, valamint a jogszabályban meghatározott feltételeknek. A Bizottság a Kbt. 69. § (4) bekezdés szerinti felhívást a SEMICONT'06 Kereskedelmi Kft. (2600 Vác, Szent László út 23.) ajánlattevő részére megküldi, mivel az értékelési szempontok szerinti legkedvezőbb ajánlatot ő tette.

2025. augusztus 21. napján a Közbeszerzési Bizottság a „Hulladékgyűjtő edényzet beszerzése" tárgyában indított, a közbeszerzésekről szóló 2015. évi CXLIII. törvény Második Része, XV. fejezete szerinti uniós nyílt közbeszerzési eljárást eredményesnek nyilvánította.
A Bizottság a SEMICONT'06 Kereskedelmi Kft. (2600 Vác, Szent László út 23.) ajánlattevő által benyújtott ajánlatot érvényesnek, megfelelőnek és alkalmasnak nyilvánította.

A Bizottság az eljárás nyertese ként a SEMICONT'06 Kereskedelmi Kft. (2600 Vác, Szent László út 23.) ajánlattevőt határozta meg, tekintettel arra, hogy az ajánlattevő az értékelés szerinti legkedvezőbb érvényes ajánlatot tette.
Az ajánlati ár: 103.020.000,-HUF + ÁFA.

2025. szeptember 12. napján a Közbeszerzési Bizottság megállapította, hogy a „Rakodógépek és hulladékaprító beszerzése - a Békéscsabai Válogatómű működéséhez szükséges gépek beszerzése 4 részben" tárgyában indított Kbt. Második Része, XV. fejezete szerinti uniós nyílt közbeszerzési eljárásban az Ascendum Építőgépek Hungária Kereskedelmi Kft. (1141 Budapest, Nótárius utca 13-15.) által az 1. részben, és az Axiál Javító, Kereskedő és Szolgáltató Kft. (6500 Baja, Szegedi út 147.) által a 3. részben benyújtott ajánlat a Kbt. 73. § (1) bekezdés e) pontja alapján érvénytelen, mivel egyéb módon nem felel meg az ajánlati felhívásban és a közbeszerzési dokumentumokban meghatározott feltételeknek.
A Közbeszerzési Bizottság megállapította, hogy a „Rakodógépek és hulladékaprító beszerzése - a Békéscsabai Válogatómű működéséhez szükséges gépek beszerzése 4 részben" tárgyában indított közbeszerzési eljárásban a közbeszerzésekről szóló 2015. évi CXLIII. törvény 69.§ (1)-(2) bekezdései alapján

- az 1. részben
  - a Best Machinery Kereskedelmi és Szolgáltató Kft. (2310 Szigetszentmiklós, Külterület hrsz. 0171/53.) és
  - a Verbis Kereskedő és Szolgáltató Kft. (1151 Budapest, Mélyfúró utca 2/E.);
- a 2. részben
  - a CE Dynamic Kft. (2161 Csomád, Kossuth Lajos út 103.) és
  - a DM-KER Kft. (2310 Szigetszentmiklós, Csepeli út 52.);
- a 3. részben
  - a CE Dynamic Kft. (2161 Csomád, Kossuth Lajos út 103.) és
  - a Verbis Kereskedő és Szolgáltató Kft. (1151 Budapest, Mélyfúró utca 2/E.);
- a 4. részben
  - a Best Machinery Kereskedelmi és Szolgáltató Kft. (2310 Szigetszentmiklós, Külterület hrsz. 0171/53.) és
  - a Profi-Bagger Építőipari Gépkereskedelmi Kft. (2051 Biatorbágy, Tormásrét utca 6. 7721/5)

által benyújtott ajánlat megfelel az ajánlati felhívásban és a közbeszerzési dokumentumokban, valamint a jogszabályban meghatározott feltételeknek.
A Bizottság a Kbt. 69. § (4) bekezdés szerinti felhívást

- az 1. rész tekintetében a Verbis Kereskedő és Szolgáltató Kft. (1151 Budapest, Mélyfúró utca 2/E.);
- a 2. rész tekintetében a CE Dynamic Kft. (2161 Csomád, Kossuth Lajos út 103.);
- a 3. rész tekintetében a Verbis Kereskedő és Szolgáltató Kft. (1151 Budapest, Mélyfúró utca 2/E.);
- a 4. rész tekintetében a Profi-Bagger Építőipari Gépkereskedelmi Kft. (2051 Biatorbágy, Tormásrét utca 6. 7721/5)

ajánlattevő részére megküldi, mivel az értékelési szempontok szerinti legkedvezőbb ajánlatot ők tették.
A Közbeszerzési Bizottság megállapította, hogy a „Rakodógépek és hulladékaprító beszerzése - a Békéscsabai Válogatómű működéséhez szükséges gépek beszerzése 4 részben" tárgyában indított Kbt. Második Része, XV. fejezete szerinti uniós nyílt közbeszerzési eljárás mind a négy része eredményes, a nyertes ajánlattevők:

- az 1. rész tekintetében a Verbis Kereskedő és Szolgáltató Kft.
  (1151 Budapest, Mélyfúró utca 2/E.);
- a 2. rész tekintetében a CE Dynamic Kft.
  (2161 Csomád, Kossuth Lajos út 103.);
- a 3. rész tekintetében a Verbis Kereskedő és Szolgáltató Kft.

(1151 Budapest, Mélyfúró utca 2/E.);

- a 4. rész tekintetében a Profi-Bagger Építőipari Gépkereskedelmi Kft. (2051 Biatorbágy, Tormásrét utca 6. 7721/5).

A Közbeszerzési Bizottság megállapította, hogy a nyertes ajánlatot követő második legkedvezőbb ajánlatot

- az 1. rész tekintetében a Best Machinery Kereskedelmi és Szolgáltató Kft. (2310 Szigetszentmiklós, Külterület hrsz. 0171/53.);
- a 2. rész tekintetében a DM-KER Kft. (2310 Szigetszentmiklós, Csepeli út 52.);
- a 3. rész tekintetében a CE Dynamic Kft. (2161 Csomád, Kossuth Lajos út 103.);
- a 4. rész tekintetében a Best Machinery Kereskedelmi és Szolgáltató Kft. (2310 Szigetszentmiklós, Külterület hrsz. 0171/53.)

ajánlattevő tette.

2025. szeptember 29. napján a Közbeszerzési Bizottság javasolta, hogy a „Hulladékgyűjtő járművek beszerzése" tárgyában indított Kbt. Második Része, XV. fejezete szerinti uniós nyílt közbeszerzési eljárás visszavonását.

A DAREH Önkormányzati Társulás 2025. évi gazdálkodása (*2025. november 30-ai teljesítési adatok szerint)*

A Társulásnak 2025. évben 31.935.851 ezer Ft finanszírozási, továbbá 1.217.700 ezer Ft költségvetési bevétele keletkezett.

Finanszírozási bevételként jelentkezik a 2024. évben képződött 3.235.851 ezer Ft maradvány, mely főként a korábbi években befolyt vagyonhasznosítási díjakból képződött, kötött felhasználású költségvetési maradvány.

A Társulás ezidáig 10 alkalommal kezdeményezte átmenetileg szabad pénzeszközei betétként való elhelyezését mely a bruttó elszámolás elvéből következően összesen 28.700.000 ezer Ft bevételt eredményezett. A 2025. november 18-án lekötött betét feloldására decemberben kerül sor.

Költségvetési bevételként 1.217.700 ezer Ft működési bevétel került elszámolásra.

Vagyonhasznosítási díjként 917.460 ezer Ft, a közvetített szolgáltatásokból 1.258 ezer Ft bevétel folyt be. A betétlekötéshez kapcsolódó kamatbevétel 172.250 ezer Ft realizálódott.

A 2025. évi kiadási előirányzatok az alábbi feladatok finanszírozását tették lehetővé:

Dologi kiadás előirányzaton 267.162 ezer Ft teljesítés történt, melyek között szerepel: a tárhely szolgáltatás 58 ezer Ft, a villamosenergia szolgáltatási díj 451 ezer Ft, a szakmai szolgáltatásra (a vagyontárgyak állapotának időszakos felülvizsgálata, közbeszerzési- és beszerzési eljárások) 105.339 ezer Ft. A NAV részére 160.223 ezer Ft ÁFA került átutalásra. Egyéb dologi kiadásokra és hatósági, eljárási díjakra 1.091 ezer Ft teljesült.

Egyéb működési célú kiadásként a munkaszervezeti feladatokat ellátó Orosházi Polgármesteri Hivatal részére 10.000 ezer Ft került átutalásra.

A Taggyűlés döntése alapján a Békéscsaba külterület 0763/194; 0763/192 helyrajzi számú ingatlanok optikai kábeles ellátása 10.877 ezer Ft, illetve a KEHOP-3.2.1építési projektelem költségnövekmény elszámolása 126.729 ezer Ft mely a **beruházási** kiadások között jelenik meg.

A Taggyűlés döntései alapján a befolyt vagyonhasznosítási díj terhére, a Társulás megtérítette a vagyonhasznosítás során a TAPPE Hulladékgazdálkodási, Köztisztasági, Szolgáltató Kft. által végrehajtott értéknövelő **felújítás**okat, a 2024. évben végzett felújítások megtérítése 70.773 ezer Ft értéket képviselnek.

2025. évben tíz alkalommal kezdeményezte a számlavezető pénzintézetnél a bankszámlán lévő, átmenetileg szabad pénzeszközei lekötését. A legutolsó lekötésre 2025. november 18-án került sor. Tekintettel arra, hogy a betétlekötés **finanszírozási kiadás**nak minősül, a számviteli előírások szerint a betétművelet csak bruttó módon szerepelhet a nyilvántartásokban, ezért e jogcímen 32.000.000 ezer Ft kiadás jelenik meg.

DAREH Önkormányzati Társulás

Képviselő-testületi előterjesztés

2025. december 10.

Tárgy: **A képviselő-testület 2026. évi munkaterve**

Előterjesztő: Farkas Éva Erzsébet polgármester

Ügyiratszám: I/741-8/2025.

Melléklet: Munkaterv-tervezet

Készítette: Makói Közös Önkormányzati Hivatal – Makó székhelytelepülés hivatala - Jegyzői Iroda - Jogi csoport

.....
Répa Renáta
igazgatási ügyintéző

Témafelelős:

.....
dr. Dohány-Szilágyi Tímea
jogi csoportvezető

Az előterjesztést látta: .....

.....

Véleményezésre megküldve: Minden bizottság

Törvényességi véleményezésre bemutatva: .....
dr. Bodnár Gréta
jegyző

A napirend előterjesztőjének jóváhagyása: .....
Farkas Éva Erzsébet
polgármester

MAKÓ VÁROS POLGÁRMESTERÉTŐL

Előterjesztés

Ikt.sz: I/741-8/2025.
Üi.: Répa Renáta

Tárgy: A képviselő-testület 2026. évi munkaterve
Melléklet: Munkaterv-tervezet

Makó Város Önkormányzat Képviselő-testülete

Makó

Tisztelt Képviselő-testület!

A munkaterv összeállításához Makó Város Önkormányzat Képviselő-testületének Szervezeti és Működési Szabályzatáról szóló 12/2020. (X.01.) számú önkormányzati rendelete (továbbiakban: SZMSZ) alapján **javaslatot kértem** a települési képviselőktől, a képviselő-testület bizottságaitól, a nemzetiségi önkormányzatok elnökeitől, valamint az iroda- és csoportvezetőktől. SZMSZ alapján a munkatervnek az alábbi elemeket kell tartalmaznia:

- képviselő-testületi ülések tervezett időpontját, napirendjét, valamint kihelyezett ülés esetén annak helyszínét,
- a napirendi pontok előterjesztőit, az előkészítésért felelős szervezeti egység megnevezését,
- azon napirendi pont(ok), amely(ek) közmeghallgatást kell tartani,
- az előterjesztés leadásának határidejét,
- a bizottsági közreműködés módját.

Az elkészített tervezet havi bontásban tartalmazza a jogszabályok által kötelezően előírt, valamint a javasolt napirendeket azzal, hogy az ülések napirendi pontjai az aktuálisan döntést igénylő előterjesztésekkel bővülnek.

Tisztelt Képviselő-testület!

A fentiek alapján a következő határozati javaslatot terjesztem a képviselő-testület elé:

HATÁROZATI JAVASLAT

1. Makó Város Önkormányzat Képviselő-testülete a Makó Város Önkormányzat Képviselő-testületének Szervezeti és Működési Szabályzatáról szóló 12/2020. (X.01.) önkormányzati rendelete 11. §-ban foglaltak alapján a **melléklet szerinti tartalommal elfogadja Makó Város Önkormányzat Képviselő-testülete 2026. évi munkatervét.**

2. A képviselő-testület felkéri a polgármestert, hogy a munkaterv közzétételéről az SZMSZ-ben foglaltak szerint gondoskodjon.

Határidő: azonnal
Felelős: polgármester

A képviselő-testület a határozat végrehajtásáról tájékoztatást nem kér.

Erről értesítést kap:
- Makó város polgármestere
- Makói Közös Önkormányzati Hivatal Jegyzője
- Makói Közös Önkormányzati Hivatal – Makó székhelytelepülés hivatala - Jegyzői Iroda - Jogi csoport
- SZMSZ-ben meghatározottak
- Irattár

M a k ó, 2025. november 26.

Farkas Éva Erzsébet
polgármester

MAKÓ VÁROS ÖNKORMÁNYZAT

KÉPVISELŐ-TESTÜLETÉNEK

2026. ÉVI

MUNKATERVE

2026. január hónap – Ü L É S S Z Ü N E T

Az ülés tervezett időpontja:

2026. február 18. (szerda)

1. **Polgármesteri tájékoztató az előző ülés óta történt fontosabb tárgyalásokról**
   Előterjesztő: Farkas Éva Erzsébet polgármester
   Az előkészítésért felelős szervezeti egység: Makói Közös Önkormányzati Hivatal - Makó székhelytelepülés hivatala - Kabinet Iroda

2. **A saját bevételek és az adósságot keletkeztető ügyeletekből eredő kötelezettségeknek a költségvetési évet követő 3 évre várható összegének bemutatása**
   Előterjesztő: Farkas Éva Erzsébet polgármester
   Az előkészítésért felelős szervezeti egység: Makói Közös Önkormányzati Hivatal - Makó székhelytelepülés hivatala - Pénzügyi Iroda

   Bizottsági közreműködés: Ügyrendi és Pénzügyi Bizottság

3. **Rendelet-tervezet Makó Város Önkormányzata 2026. évi költségvetéséről**
   Előterjesztő: Farkas Éva Erzsébet polgármester
   Az előkészítésért felelős szervezeti egység: Makói Közös Önkormányzati Hivatal - Makó székhelytelepülés hivatala - Pénzügyi Iroda

   Bizottsági közreműködés: minden bizottság

4. **Beszámoló a Makói Szolgáltató Nonprofit Zrt. 2025. évi tevékenységéről**
   Előterjesztő: Farkas Éva Erzsébet polgármester
   Az előkészítésért felelős szervezeti egység: Makói Közös Önkormányzati Hivatal - Makó székhelytelepülés hivatala - Pénzügyi Iroda

   Bizottsági közreműködés: Emberi Erőforrások Bizottsága, Ügyrendi és Pénzügyi Bizottság, Makovecz Imre és Városüzemeltetési Bizottság

5. **Makói Szolgáltató Nonprofit Zrt. 2026. évi üzleti terve**
   Előterjesztő: Farkas Éva Erzsébet polgármester
   Az előkészítésért felelős szervezeti egység: Makói Közös Önkormányzati Hivatal - Makó székhelytelepülés hivatala - Pénzügyi Iroda

   Bizottsági közreműködés: Emberi Erőforrások Bizottsága, Ügyrendi és Pénzügyi Bizottság, Makovecz Imre és Városüzemeltetési Bizottság

6. **Makói Városgazdálkodási Nonprofit Kft. 2026. évi üzleti terve**
   Előterjesztő: Farkas Éva Erzsébet polgármester
   Az előkészítésért felelős szervezeti egység: Makói Közös Önkormányzati Hivatal - Makó székhelytelepülés hivatala - Pénzügyi Iroda

   Bizottsági közreműködés: Ügyrendi és Pénzügyi Bizottság, Makovecz Imre és Városüzemeltetési Bizottság

7. **Egyebek**

Napirendi anyagok leadási határideje: 2026. február 4.
Bizottsági ülések: 2026. február 13., 16-17.

Az ülés tervezett időpontja:

2026. március 25. (szerda)

1. **Polgármesteri tájékoztató az előző ülés óta történt fontosabb tárgyalásokról**
   Előterjesztő: Farkas Éva Erzsébet polgármester
   Az előkészítésért felelős szervezeti egység: Makói Közös Önkormányzati Hivatal - Makó székhelytelepülés hivatala - Kabinet Iroda

2. **Tűzoltó parancsnok beszámolója a település tűzvédelmi helyzetéről, a tűzvédelem érdekében tett intézkedésekről és az azzal kapcsolatos feladatokról**
   Előterjesztő: Balogh Róbert tű. alezredes, a Makói Hivatásos Tűzoltó-parancsnokság parancsnoka
   Az előkészítésért felelős szervezeti egység: Makói Közös Önkormányzati Hivatal - Makó székhelytelepülés hivatala - Jegyzői Iroda – Jogi csoport

   Bizottsági közreműködés: minden bizottság

3. **Beszámoló a Makói ENI személyes gondoskodást nyújtó ellátásokhoz kapcsolódó szakmai munkájáról és tájékoztató a gyermekvédelmi tevékenységéről**
   Előterjesztő: Tóthné Balázs Andrea intézményvezető
   Az előkészítésért felelős szervezeti egység: Makói Közös Önkormányzati Hivatal - Makó székhelytelepülés hivatala – Jegyzői Iroda – Jogi csoport

   Bizottsági közreműködés: Társadalmi Esélyteremtés Bizottság, Szociális és Lakásügyi Bizottság

4. **Egyebek**

Napirendi anyagok leadási határideje: 2026. március 11.
Bizottsági ülések: 2026. március 20., 23-24.

Az ülés tervezett időpontja:

2026. április 29. (szerda)

1. **Polgármesteri tájékoztató az előző ülés óta történt fontosabb tárgyalásokról**
   Előterjesztő: Farkas Éva Erzsébet polgármester
   Az előkészítésért felelős szervezeti egység: Makói Közös Önkormányzati Hivatal - Makó székhelytelepülés hivatala - Kabinet Iroda

2. **Városi rendőrkapitány beszámolója a település közbiztonságának helyzetéről, a közbiztonság érdekében tett intézkedésekről és az azzal kapcsolatos feladatokról**
   Előterjesztő: Balogh-Szabó Imre városi rendőrkapitány
   Az előkészítésért felelős szervezeti egység: Makói Közös Önkormányzati Hivatal - Makó székhelytelepülés hivatala – Jegyzői Iroda – Jogi csoport

   Bizottsági közreműködés: minden bizottság

3. **Tájékoztató a Kiszombori Határrendészeti Kirendeltség 2025. évi tevékenységéről**
   Előterjesztő: határrendészeti kirendeltség vezetője
   Az előkészítésért felelős szervezeti egység: Makói Közös Önkormányzati Hivatal - Makó székhelytelepülés hivatala – Jegyzői Iroda – Jogi csoport

   Bizottsági közreműködés: minden bizottság

4. **Tájékoztató a MOHU MOL Hulladékgazdálkodási Zrt. tevékenységéről**
   Előterjesztő: Farkas Éva Erzsébet polgármester
   Az előkészítésért felelős szervezeti egység: Makói Közös Önkormányzati Hivatal - Makó székhelytelepülés hivatala – Jegyzői Iroda – Jogi csoport

   Bizottsági közreműködés: minden bizottság

5. **Egyebek**

Napirendi anyagok leadási határideje: 2026. április 15.
Bizottsági ülések: 2026. április 24., április 27-28.

Az ülés tervezett időpontja:

2026. május 27. (szerda)

1. **Polgármesteri tájékoztató az előző ülés óta történt fontosabb tárgyalásokról**
   Előterjesztő: Farkas Éva Erzsébet polgármester
   Az előkészítésért felelős szervezeti egység: Makói Közös Önkormányzati Hivatal - Makó székhelytelepülés hivatala - Kabinet Iroda

2. **Éves ellenőrzési jelentés, éves összefoglaló ellenőrzési jelentés a 2025. évi belső ellenőrzési tevékenységről**
   Előterjesztő: Farkas Éva Erzsébet polgármester
   Az előkészítésért felelős szervezeti egység: Makói Közös Önkormányzati Hivatal - Makó székhelytelepülés hivatala – Belső Ellenőrzés

   Bizottsági közreműködés: Ügyrendi és Pénzügyi Bizottság

3. **Beszámoló Makó Város Önkormányzata 2025. évi költségvetésének végrehajtásáról. Rendelettervezet Makó Város Önkormányzata 2025. évi zárszámadásáról.**
   Előterjesztő: Farkas Éva Erzsébet polgármester
   Az előkészítésért felelős szervezeti egység: Makói Közös Önkormányzati Hivatal - Makó székhelytelepülés hivatala - Pénzügyi Iroda

   Bizottsági közreműködés: minden bizottság

4. **Ügyrendi és Pénzügyi Bizottság beszámolója az önkormányzat vagyonának alakulásáról**
   Előterjesztő: Székely Ildikó Etelka, az Ügyrendi és Pénzügyi Bizottság elnöke
   Az előkészítésért felelős szervezeti egység: Makói Közös Önkormányzati Hivatal - Makó székhelytelepülés hivatala - Pénzügyi Iroda

   Bizottsági közreműködés: Ügyrendi és Pénzügyi Bizottság

5. **Beszámoló a Makói Városgazdálkodási Nonprofit Kft. 2025. évi tevékenységéről**
   Előterjesztő: Farkas Éva Erzsébet polgármester
   Az előkészítésért felelős szervezeti egység: Makói Közös Önkormányzati Hivatal - Makó székhelytelepülés hivatala - Pénzügyi Iroda

   Bizottsági közreműködés: Ügyrendi és Pénzügyi Bizottság, Makovecz Imre és Városüzemeltetési Bizottság

6. **Makó Város Önkormányzata átfogó értékelése a gyermekjóléti és gyermekvédelmi feladatainak ellátásáról a 2025. évre vonatkozóan**
   Előterjesztő: Farkas Éva Erzsébet polgármester
   Az előkészítésért felelős szervezeti egység: Makói Közös Önkormányzati Hivatal - Makó székhelytelepülés hivatala – Jegyzői Iroda – Hatósági csoport

   Bizottsági közreműködés: Társadalmi Esélyteremtés Bizottság, Szociális és Lakásügyi Bizottság

7. **Egyebek**

Napirendi anyagok leadási határideje: 2026. május 13.
Bizottsági ülések: 2026. május 22., 26.

Az ülés tervezett időpontja:

2026. június 24. (szerda)

1. **Polgármesteri tájékoztató az előző ülés óta történt fontosabb tárgyalásokról**
   Előterjesztő: Farkas Éva Erzsébet polgármester
   Az előkészítésért felelős szervezeti egység: Makói Közös Önkormányzati Hivatal - Makó székhelytelepülés hivatala - Kabinet Iroda

2. **Beszámoló a polgármester, a jegyző és az állandó bizottságok átruházott hatáskörben hozott döntéseiről**
   Előterjesztő: Farkas Éva Erzsébet polgármester, dr. Bodnár Gréta jegyző, állandó bizottságok elnökei

   Az előkészítésért felelős szervezeti egység: Makói Közös Önkormányzati Hivatal - Makó székhelytelepülés hivatala - Jegyzői Iroda Jogi csoport

   Bizottsági közreműködés: minden bizottság

3. **Beszámoló a Makói Települési Értéktár Bizottság 2026. évi I. félévi munkájáról**
   Előterjesztő: Farkas Éva Erzsébet polgármester
   Az előkészítésért felelős szervezeti egység: Makói Közös Önkormányzati Hivatal - Makó székhelytelepülés hivatala - Kabinet Iroda

   Bizottsági közreműködés: Ügyrendi és Pénzügyi Bizottság, Emberi Erőforrások Bizottsága

4. **Tájékoztató a testületi határozatok végrehajtásáról**
   Előterjesztő: Farkas Éva Erzsébet polgármester
   Az előkészítésért felelős szervezeti egység: Makói Közös Önkormányzati Hivatal - Makó székhelytelepülés hivatala – Jegyzői Iroda –Jogi Csoport

5. **Tájékoztató az MVM Lumen Kft. tevékenységéről**
   Előterjesztő: Farkas Éva Erzsébet polgármester
   Az előkészítésért felelős szervezeti egység: Makói Közös Önkormányzati Hivatal - Makó székhelytelepülés hivatala – Jegyzői Iroda – Jogi csoport

   Bizottsági közreműködés: minden bizottság

6. **Egyebek**

Napirendi anyagok leadási határideje: 2026. június 10.
Bizottsági ülések: 2026. június 19., 22-23.

2026. július hónap – Ü L É S S Z Ü N E T

Az ülés tervezett időpontja:

2026. augusztus 26. (szerda)

1. **Polgármesteri tájékoztató az előző ülés óta történt fontosabb tárgyalásokról**
   Előterjesztő: Farkas Éva Erzsébet polgármester
   Az előkészítésért felelős szervezeti egység: Makói Közös Önkormányzati Hivatal - Makó székhelytelepülés hivatala - Kabinet Iroda

2. **Egyebek**

Napirendi anyagok leadási határideje: 2026. augusztus 12.
Bizottsági ülések: 2026. augusztus 24-25.

Az ülés tervezett időpontja:

2026. szeptember 30. (szerda)

1. **Polgármesteri tájékoztató az előző ülés óta történt fontosabb tárgyalásokról**
   Előterjesztő: Farkas Éva Erzsébet polgármester
   Az előkészítésért felelős szervezeti egység: Makói Közös Önkormányzati Hivatal - Makó székhelytelepülés hivatala - Kabinet Iroda

2. **Beszámoló a Makói Közös Önkormányzati Hivatal tevékenységéről**
   Előterjesztő: dr. Bodnár Gréta jegyző
   Az előkészítésért felelős szervezeti egység: Makói Közös Önkormányzati Hivatal - Makó székhelytelepülés hivatala - Jegyzői Iroda

   Bizottsági közreműködés: minden bizottság

3. **A Makói Óvoda beszámolója a 2025/2026-os nevelési évről**
   Előterjesztő: Farkas Éva Erzsébet polgármester
   Az előkészítésért felelős szervezeti egység: Makói Közös Önkormányzati Hivatal - Makó székhelytelepülés hivatala - Jegyzői Iroda - Jogi csoport

   Bizottsági közreműködés: Emberi Erőforrások Bizottsága

4. **Beszámoló a Makói József Attila Városi Könyvtár és Múzeum tevékenységéről**
   Előterjesztő: Farkas Éva Erzsébet polgármester
   Az előkészítésért felelős szervezeti egység: Makói Közös Önkormányzati Hivatal - Makó székhelytelepülés hivatala - Jegyzői Iroda - Jogi csoport

   Bizottsági közreműködés: Emberi Erőforrások Bizottsága

5. **Egyebek**

Napirendi anyagok leadási határideje: 2026. szeptember 16.
Bizottsági ülések: 2026. szeptember 25., 28-29.

Az ülés tervezett időpontja:

2026. október 28. (szerda)

1. **Polgármesteri tájékoztató az előző ülés óta történt fontosabb tárgyalásokról**
   Előterjesztő: Farkas Éva Erzsébet polgármester
   Az előkészítésért felelős szervezeti egység: Makói Közös Önkormányzati Hivatal - Makó székhelytelepülés hivatala - Kabinet Iroda

2. **Tájékoztató a Makói Roma Nemzetiségi Önkormányzat, valamint a Makói Román Nemzetiségi Önkormányzat tevékenységéről**
   Előterjesztő: Petrovics Attila, a Makói Roma Nemzetiségi Önkormányzat elnöke, Birta Júlia Mihaéla, a Makói Román Nemzetiségi Önkormányzat elnöke
   Az előkészítésért felelős szervezeti egység: Makói Közös Önkormányzati Hivatal - Makó székhelytelepülés hivatala - Jegyzői Iroda – Jogi csoport

   Bizottsági közreműködés: Ügyrendi és Pénzügyi Bizottság

3. **Tájékoztató a 2025/2026-os tanévről és a 2026/2027-es tanév indításáról**
   Előterjesztő: fenntartó, intézményvezetők
   Az előkészítésért felelős szervezeti egység: Makói Közös Önkormányzati Hivatal - Makó székhelytelepülés hivatala - Jegyzői Iroda – Jogi csoport

   Bizottsági közreműködés: Emberi Erőforrások Bizottsága

4. **Főépítész tájékoztatója a rendezési tervek hatályosulásáról, tapasztalatairól**
   Előterjesztő és a tájékoztató elkészítésére felkért személy: Csernyus Lőrinc főépítész

   Bizottsági közreműködés: Makovecz Imre és Városüzemeltetési Bizottság

5. **Makó Város Önkormányzatának külügyi tevékenységei. Tájékoztató a külkapcsolatok, testvérvárosi kapcsolatok helyzetéről, alakulásáról**
   Előterjesztő: Farkas Éva Erzsébet polgármester
   Az előkészítésért felelős szervezeti egység: Makói Közös Önkormányzati Hivatal - Makó székhelytelepülés hivatala - Kabinet Iroda

   Bizottsági közreműködés: minden bizottság

6. **Egyebek**

Napirendi anyagok leadási határideje: 2026. október 14.
Bizottsági ülések: 2026. október 26-27.

Az ülés tervezett időpontja:

2026. november 18. (szerda)

1. **KÖZMEGHALLGATÁS**

2. **Polgármesteri tájékoztató az előző ülés óta történt fontosabb tárgyalásokról**
   Előterjesztő: Farkas Éva Erzsébet polgármester
   Az előkészítésért felelős szervezeti egység: Makói Közös Önkormányzati Hivatal - Makó székhelytelepülés hivatala - Kabinet Iroda Titkárság

3. **A 2026. évi adóbevételek alakulása és felhasználásuk, valamint a helyi adókról szóló önkormányzati rendelet felülvizsgálata**
   Előterjesztő: dr. Bodnár Gréta jegyző
   Az előkészítésért felelős szervezeti egység: Makói Közös Önkormányzati Hivatal - Makó székhelytelepülés hivatala - Pénzügyi Iroda Adócsoport

   Bizottsági közreműködés: minden bizottság

4. **Tájékoztató a makói kórház szerepéről a jelenlegi egészségügyi struktúrában (szóbeli)**
   Előterjesztő és a tájékoztató elkészítésére felkért személy: Dr. Kallai Árpád főigazgató, Csongrád Megyei Egészségügyi Ellátó Központ Hódmezővásárhely-Makó
   Az előkészítésért felelős szervezeti egység: Makói Közös Önkormányzati Hivatal - Makó székhelytelepülés hivatala - Jegyzői Iroda - Jogi csoport

   Bizottsági közreműködés: minden bizottság

5. **Tájékoztató az alapfokú egészségügyi ellátás helyzetéről**
   Előterjesztő: Farkas Éva Erzsébet polgármester
   Az előkészítésért felelős szervezeti egység: Makói Közös Önkormányzati Hivatal - Makó székhelytelepülés hivatala – Jegyzői Iroda – Hatósági Csoport

   Bizottsági közreműködés: minden bizottság

6. **Tájékoztató a tanácsnokok munkájáról**
   Előterjesztő: Farkas Éva Erzsébet polgármester
   Az előkészítésért felelős szervezeti egység: Makói Közös Önkormányzati Hivatal - Makó székhelytelepülés hivatala – Kabinet Iroda

   Bizottsági közreműködés: minden bizottság

7. **2027. évi belső ellenőrzési terv**
   Előterjesztő: dr. Bodnár Gréta jegyző
   Az előkészítésért felelős szervezeti egység: Makói Közös Önkormányzati Hivatal - Makó székhelytelepülés hivatala – Belső Ellenőrzés
   Bizottsági közreműködés: Ügyrendi és Pénzügyi Bizottság

8. **Egyebek**

Napirendi anyagok leadási határideje: 2026. november 4.
Bizottsági ülések: 2026. november 13., 16-17.

Az ülés tervezett időpontja:

2026. december 9. (szerda)

1. **Polgármesteri tájékoztató az előző ülés óta történt fontosabb tárgyalásokról**
   Előterjesztő: Farkas Éva Erzsébet polgármester
   Az előkészítésért felelős szervezeti egység: Makói Közös Önkormányzati Hivatal - Makó székhelytelepülés hivatala - Kabinet Iroda

2. **Rendelettervezet Makó Város Önkormányzata átmeneti gazdálkodásáról**
   Előterjesztő: Farkas Éva Erzsébet polgármester
   Az előkészítésért felelős szervezeti egység: Makói Közös Önkormányzati Hivatal - Makó székhelytelepülés hivatala - Pénzügyi Iroda

   Bizottsági közreműködés: minden bizottság

3. **Beszámoló a polgármester, a jegyző és az állandó bizottságok átruházott hatáskörben hozott döntéseiről**
   Előterjesztő: Farkas Éva Erzsébet polgármester, dr. Bodnár Gréta jegyző, állandó bizottságok elnökei

   Az előkészítésért felelős szervezeti egység: Makói Közös Önkormányzati Hivatal - Makó székhelytelepülés hivatala - Jegyzői Iroda Jogi csoport

   Bizottsági közreműködés: minden bizottság

4. **Beszámoló a jogi személyiségű társulásokban végzett tevékenységről**
   Előterjesztő: Farkas Éva Erzsébet polgármester
   Az előkészítésért felelős szervezeti egység: Makói Közös Önkormányzati Hivatal - Makó székhelytelepülés hivatala - Jegyzői Iroda

   Bizottsági közreműködés: minden bizottság

5. **A képviselő-testület 2027. évi munkaterve**
   Előterjesztő: Farkas Éva Erzsébet polgármester
   Az előkészítésért felelős szervezeti egység: Makói Közös Önkormányzati Hivatal - Makó székhelytelepülés hivatala – Jegyzői Iroda – Jogi csoport

   Bizottsági közreműködés: minden bizottság

6. **Beszámoló a Makói Települési Értéktár Bizottság 2026. évi II. félévi munkájáról**
   Előterjesztő: Farkas Éva Erzsébet polgármester
   Az előkészítésért felelős szervezeti egység: Makói Közös Önkormányzati Hivatal - Makó székhelytelepülés hivatala – Kabinet Iroda

Bizottsági közreműködés: Ügyrendi és Pénzügyi Bizottság, Emberi Erőforrások Bizottsága

7. **Makó Város Önkormányzata által fenntartott bölcsődék nyitva tartásával kapcsolatos fenntartói döntés meghozatala**
   Előterjesztő: Farkas Éva Erzsébet polgármester
   Az előkészítésért felelős szervezeti egység: Makói Közös Önkormányzati Hivatal - Makó székhelytelepülés hivatala – Jegyzői Iroda – Hatósági csoport

   Bizottsági közreműködés: Emberi Erőforrások Bizottsága

8. **Tájékoztató a környezet állapotának alakulásáról**
   Előterjesztő: Farkas Éva Erzsébet polgármester
   Az előkészítésért felelős szervezeti egység: Makói Közös Önkormányzati Hivatal - Makó székhelytelepülés hivatala - Innovációs és Városfejlesztési Iroda – Műszaki csoport

   Bizottsági közreműködés: Makovecz Imre és Városüzemeltetési Bizottság

9. **Tájékoztató a testületi határozatok végrehajtásáról**
   Előterjesztő: Farkas Éva Erzsébet polgármester
   Az előkészítésért felelős szervezeti egység: Makói Közös Önkormányzati Hivatal - Makó székhelytelepülés hivatala – Jegyzői Iroda –Jogi Csoport

10. **Egyebek**

Napirendi anyagok leadási határideje: 2026. november 25.
Bizottsági ülések: 2026. december 4., 7-8.

Amennyiben a napirendi pont külsős előterjesztője kéri, az általa elkészítendő előterjesztés tárgyalása egy általa megjelölt másik képviselő-testületi ülés időpontjára a munkaterv módosítása nélkül áttehető.

Záradék:

Makó Város Önkormányzat Képviselő-testülete a 2026. évi munkatervét a …./2025. (XII….) képviselő-testületi határozatával fogadta el.

Makó, 2025. december

dr. Bodnár Gréta
jegyző

Képviselő-testületi előterjesztés

2025. december 10.

Tárgy:	**Tájékoztató a környezet állapotának alakulásáról.**
Előterjesztő:	Farkas Éva Erzsébet polgármester
Ügyiratszám:	I/7840-1/2025.
Melléklet:	Vízügyi Statisztikák Zöldfelületek fenntartása
Készítette:	Makói Közös Önkormányzati Hivatal – Makó székhelytelepülés hivatala - Innovációs és Városfejlesztési Iroda – Műszaki csoport ..... Zsámboki Zsolt csoportvezető
Témafelelős:	..... Zsámboki Zsolt csoportvezető
Az előterjesztést látta:	....
Véleményezésre megküldve:	Makovecz Imre és Városüzemeltetési Bizottság
Törvényességi véleményezésre bemutatva:	..... dr. Bodnár Gréta jegyző
A napirend előterjesztőjének jóváhagyása:	..... Farkas Éva Erzsébet polgármester

MAKÓ VÁROS POLGÁRMESTERÉTŐL

Ikt.sz: I/840-1/2025.
Üi.: Zsámboki Zsolt

E l ő t e r j e s z t é s
Tárgy: Tájékoztató a környezet állapotának alakulásáról

Melléklet: Vízügyi Statisztikák
Zöldfelületek fenntartása

Makó Város Önkormányzat Képviselő-testülete

M a k ó

Tisztelt Képviselő-testület!

A környezet védelmének általános szabályairól szóló 1995. évi. LIII. törvény 46. § (1) bekezdésének e) pontja, valamint az 51. § (3) bekezdése alapján Makó város környezeti állapotának alakulásáról a képviselő-testület és a lakosság részére a következő tájékoztatást adom:

I. Bevezetés

- *Természeti adottságok:* Makó Csongrád-Csanád Vármegye dél-keleti részén, a Maros jobb partján terül el. A kedvező területi adottságai miatt ősidők óta lakott terület. A felszínt formáló folyamatokra a feltöltődés jellemző, amit a környező folyók (ideértve a Tiszát, a Körösöket, Arankát és a Begát) végeztek az évmilliók során. Az átlagos tengerszint feletti magassága alig haladja meg a 80 métert (81 és 82 méter között változik), ezzel Makó Magyarország egyik legmélyebben fekvő városa.
- *Éghajlat:* Hazánkban kontinentális éghajlati jellemzők mellett a mediterrán klíma érvényesíti hatását.
-*Hőmérséklet:* A város és térségének éghajlata erősen kontinentális. Makó Magyarország egyik legmelegebb éghajlatú területén fekszik, ezért nyarai forrók és szárazak.
- *Csapadék:* Makó és térsége a legszárazabb területek közé tartozik, az éves csapadékmennyiség 500-600 mm között mozog. A város évi csapadék átlaga 100 év mérései alapján 585 mm. Az elmúlt 5 éves tapasztalatok alapján a csapadékmennyiség eloszlásában a klímaváltózás tipikus vonásait fedezhetjük fel.
- *Szél:* A térségben uralkodó szélirány az észak-nyugati, de az ellenkező irányú déli, dél-keleti szelek aránya is jelentős. A terjedés lehetősége a domborzati viszonyok (síkvidék) miatt az átlagosnál nagyobb mértékű.

II. Helyi környezetvédelemmel kapcsolatos általános feladatok

A települési környezet védelme érdekében végzett, illetve végzendő helyi feladatok az alábbiak szerint csoportosíthatók:
a) Környezet védelmét szolgáló jogszabályok végrehajtása és a hatáskörbe tartozó hatósági feladatok ellátása;
b) Települési Környezetvédelmi Program elfogadása, felülvizsgálata;
c) Önkormányzati rendeletek kibocsátása a környezetvédelmi feladatok megoldása érdekében;
d)Együttműködés a környezetvédelmi feladatokat ellátó egyéb hatóságokkal, szomszédos önkormányzatokkal, társadalmi szervezetekkel;
f) Környezeti állapot évenkénti elemzése.

III. Környezeti állapot

A tájékoztató főbb témakörök mögé csoportosítva mutatom be a környezet állapotában végbemenő változásokat:

III.1. Csapadékhelyzet

A 2024-2025-es hidrológiai évet az utóbbi évekhez hasonlóan szélsőséges időjárás jellemezte, nagy csapadék- illetve hőmérsékletbeli szélsőségek jelentkeztek. Nyáron szélsőséges időjárásban volt részünk az előző évekhez hasonlóan, a hidegfrontok által uralt hűvösebb, csapadékos időszakok és a forró, száraz afrikai légtömegeknek köszönhetően ezek a szélsőséges körülmények váltották egymást. Az ősz a sokéves átlagnál szárazabb volt, időben változó csapadékeloszlással, de messze elmaradva az eddigi tapasztalt mennyiségekkel szemben. A hidrológiai év kezdetétől (2024 november 1.) 2025. október végéig összesen 313 mm hullott Igazgatóságunk területére, ami az előző évhez képest jelentős mennyiségi csökkenést jelent. Elmondható, hogy a talajból 4 havi csapadékmennyiség hiányzik. Az elmúlt 12 hónap közül 7 hónap mutatkozott csapadékhiányosnak, összesen 115 mm-rel hullott kevesebb csapadék a megszokottnál 2025-ben. A Maros folyó mentés lévő városunkban 313 mm-t regisztráltunk, ami a sokévi átlagot közel 40%-al teljesítette alul, eloszlása az ATIVIZIG területén tapasztaltakkal mutatott hasonlóságot.

Az elmúlt 5 év átlagos csapadékmennyiségéhez képest (580 mm) is 267 mm-el kevesebb csapadék hullott.
Legcsapadékosabb nap 2025. május 23. napja volt 19,6 mm-es csapadékmennyiséggel. Csapadékos napok száma 63 nap volt.
A Tisza Szegedhez tartozó vízgyűjtőjén tavaly decemberben kezdett el felhalmozódni a hó, azonban a tél során jelentős hóvízkészlet nem akkumulálódott. A felhalmozódás február első dekádjában érte el csúcspontját, 1,38 km^3-es hóban tárolt vízkészlettel, ami az arra a napra számított sokéves átlag 45 %-a volt. Ezt követően február utolsó dekádjában volt még említésre méltó növekedés. A tavaszi hóolvadás során ez a mennyiség nem okozott jelentőseb árhullámot a Maros folyón.

III.2. Felszíni vizek

Az elmúlt hidrológiai év első két hónapjában alacsony, kisvizes állapotok jellemezték a Maros folyót eltekintve 2025. márciusban levonuló egy-egy kisebb méretű vízemelkedéstől. Ezt követően a hónap végéig tartó lassú apadás történt, majd március végétől április második dekádjáig fokozatos vízszintemelkedés volt tapasztalható (elhanyagolható) , azonban a tetőző vízszintek jelentősen elmaradtak a korábbiaktól. Májusban egy nagyon kicsi emelkedést leszámítva június közepéig csökkenő trend jellemezte vízjárásunkat, majd június végéig lassú áradást észleltünk. Az év következő szakaszában jelentős csökkenés volt megfigyelhető évszázados negatív rekordokat megdöntve (-120 cm). A hidrológiai év hátralévő részében említésre méltó ingadozás nem történt, kisvizes állapotok voltak jelen.

Működési területünkön a 2024 – 2025-es jégészlelési szezonban a kedvező időjárási körülményeknek és az enyhe téli időjárás következtében a Maros folyón jegesedést nem észleltünk az előző évekhez hasonlóan.

III.3. Felszín alatti vizek

Talajvíz, talajnedvesség: Makó város vízellátása a marosi hordalékkúptól független 200-500 méter mélységű rétegekből történik. A térség felszín alatti vízkészletei mennyiségi és minőségi szempontból védettek, ezért kiemelkedő feladat az ívóvízellátást biztosító bázisok védelme. A talajvízszint általában 2-4 méter mélységben van, de lakott területen a szennyvízszikkasztás hatására ez lényegesen magasabb (1,1-2,5 méter). A megvalósult szennyvízcsatorna beruházás hatására a talaj-

vízszint folyamatos süllyedt, de a mérések eredményei csak több év után lesznek kiértékelhetőek. 2018. novemberétől tovább csökkenő talajvízszint volt a jellemző.
A sokéves átlagnál szárazabb időjárás még fokozta a talajvízszintek apadását az előző hónaphoz képest, decemberben azonban a legtöbb területen minimális emelkedést regisztráltunk. Januárban és februárban folytatódott ez a tendencia, márciusra és áprilisra azonban csak az ATIVIZIG déli területeire korlátozódott ez a trend. Májusban a Dél-Alföldi régióra annak területén már többnyire stagnálás jelentkezett, illetve délen 10-20 cm süllyedés. Júniusban folytatódott az eddig tapasztalt süllyedés, majd júliusban tovább fokozódott, a legtöbb helyen 30-60 cm közti mértékben. Augusztusban további, 10-20 cm közti apadás volt megfigyelhető a vízszint alakulásában, majd szeptemberben is ugyanilyen mértékben folytatódott az apadás mértéke. A 12 hónap során a talajvizek szintje átlagosan 3 – 7 méterrel húzódott a terep alatt, a monitoring kutakban az időszak végét kivéve a sokéves átlag alatti vízszintek voltak mérhetők.

Kilátások: Az Országos Meteorológiai Szolgálat november közepén kiadott hosszú távú előrejelzése szerint az előttünk álló téli hónapok változatos időjárást regisztrálnak helyenként az átlagosnál jóval melegebb napok válthatják az ez időszakban megszokott hőmérsékleti viszonyokat. Ez a folyamat már lassan elfogadott a sokéves átlagot figyelembe véve. A január-február-március átlagosan melegnek ígérkezik. Mind a három hónap során átlagosnál nagyobb csapadékmennyiségek várhatóak. A hosszú távú előrejelzés alapján és a jelenlegi vízháztartási helyzetet figyelembe véve az előttünk álló téli, kora tavaszi időszakban árvizek keletkezésének az esélye és kiterjedt dél-alföldi belvíz kialakulásának a valószínűsége az átlagosnál kisebbnek mondható.

Szennyvízhelyzet: A befejezett szennyvízberuházást követően a szennyvízcsatorna rendszerbe bekötésre került ingatlanok száma ugrásszerűen megnőtt. A 231 km-es hálózatot üzemeltető szolgáltató, az Alföldvíz Zrt. tájékoztatása szerint Makó városa 2025. augusztus 30. állapot szerint 10.116 bekötésre alkalmas ingatlannal rendelkezik. A szennyvízhálózatba bekötött ingatlanok száma a 2024-évihez képest 6 db. bekötéssel bővült 9112 db, ami meghaladja a 90%-os bekötési arányt. A jogszabályi környezet jelenleg csak 2025. december 31-ig teszi lehetővé a talajterhelési díj fizetése alóli mentességet, tehát ez év végéig újabb bekötések várhatóak, tekintettel a jelenleg is folyamatban lévő társasházi projektek kapcsán.
Makó szennyvíztelep 2025 évben megtisztított 1.685.100 m^3 vizet, napi átlag 4 617 m^3 (előző évekhez képest növekvő tendencia figyelhető meg). A Makó, Ipari parkban keletkező szennyvíz elvezetésére egy új nyomvonalon kialakításra kerülő – nyomott (pneumatikus) rendszerű gerinchálózat kiépítése fejeződött be.

Ivóvízhelyzet:
Makó városában a vízellátást 12 db mélyfúrású kút biztosítja, mely a városi 166,5 km fő- és gerincvezeték, továbbá 66,7 km bekötővezeték hálózaton keresztül jut a fogyasztóhoz. Makón a meglévő vízbekötések száma nem éri el a 10.000 db-ot, városunk vízfogyasztása jellemzően 1.485.000 m^3 körül alakul.
A Makó Vasút soron volt MÁV ingatlanok ívóvíz kiváltása 2025. októberében befejeződött így több mint 11 család csatlakozott a városi ívóvízhálózathoz.
Az ivóvíz minőségi követelményeiről és az ellenőrzés rendjéről szóló 201/2001. (X. 25.) Korm. rendelet 1. sz. mellékletében szereplő határértékek alapján a város vízellátását biztosító 12 db mélyfúrású kút vizéről elmondható, hogy a vízkeménység (CaO mg/l) értéke alapján a víz lágy. Az ammónium és arzén értékei viszont határérték felettiek.
Makó és Térsége Ivóvízminőség-javító Projektben meghatározott célokat a Makó és Térsége Ivóvízminőség-javító Társulás (a továbbiakban: Társulás) a 2007-2013-as programozási időszakban teljes egészében nem tudta megvalósítani, több településen (Csanádpalota, Ferencszállás, Földeák, Kiszombor, Klárafalva, Kövegy, Makó, Makó-Rákos, Maroslele, Nagylak és Óföldeák) jelenleg nem biztosított az Európai Bizottság C(2012) 3686. számú határozatában foglaltaknak megfelelően az emberi fogyasztásra szánt víz minőségéről szóló 98/83/EK tanácsi irányelv határértékeinek megfelelő ivóvíz), ezért a Kormány a 1745/2016. (XII.13.) számú Korm. határozatában döntött a

projekt szakaszolásának jóváhagyásáról, valamint a projekt második szakaszában felmerülő költségek fedezetének biztosításáról.

Közbeszerzési eljárás lefolytatása eredményeképpen az ivóvízminőség-javító beruházás tervezési és kivitelezési feladatainak ellátására a Társulás 2019. február 14-én kötött szerződést a KEVIÉP Építőipari és Kereskedelmi Kft.-vel, mely szerződés két alkalommal került módosításra. A teljesítés a 2. sz. módosításában rögzített teljesítési határidőig nem valósult meg. A Megrendelő és a Mérnök többszöri felszólításának ellenére a megvalósítás mind az időarányos teljesítéshez, mind a Műszaki Ütemtervhez képest folyamatos lemaradásban volt.

A Társulás ülésén döntött arról, hogy a kivitelező a projekt lezárásához a kivitelező KEVIÉP Építőipari és Kereskedelmi Kft.-vel Egyezségi Megállapodást ír alá. Ennek megfelelően a Megrendelő „Makó és Térsége" Ivóvízminőség-javító Önkormányzati Társulás és a Vállalkozó KEVIÉP Építőipari és Kereskedelmi Kft.-vel aláírásra került az Egyezségi Megállapodás, összhangban a FIDIC 20.5 alcikkelyével. A Felek megállapodásukban rendezték egymással szemben álló követeléseiket. A Megállapodásban rögzítették a projekt készültségi szintjét 95,14 %-os mértékű.

Az eddig elkészült létesítmények közül a már elkészült részekre az üzemeltetési engedély előkészítése van folyamatban. Az engedélyezési eljárás befejeztével kerülhetnek át ezen létesítmények a Nemzeti Vízművek Zrt.-hez, illetve az üzemeltető Alföldvíz Zrt.-hez.

Az ivóvíz-projekt projekt végleges befejezését a Társulás és a Nemzeti Vízművek Zrt. közösen, konzorciumi megállapodás keretében tudja majd megvalósítani. Az üzemeltető által meghatározott végleges műszaki tartalom elkészülte után az illetékes államtitkárság készíti elő kormánydöntésre a beruházást.

Csapadékvíz elvezetés: Makó földrajzi elhelyezkedése (Alföld egyik legmélyebb pontja) és szélsőséges időjárása (aszály, belvíz) teszik kiemelten szükségessé a belvízmentesítést és a csapadék evezető hálózat rendeltetésszerű használatát, karbantartását. A város belterületén kb. 185 km nyílt (árkos) és zárt (csatorna) gyűjti össze a lehulló csapadékvizet megközelítőleg 1.200 ha-on. Négy főgyűjtő csatorna (Nagyér, Bethlen utcai, Vitahalmi, Honvéd) 33 km hosszan szállítja a tovább a befogadó csatornákon (Gacsiba,Jángori, Ardicsi) keresztül a makói főcsatornába az összegyűjtött vizet.
A városban az elmúlt években, a közmunkaprogramban résztvevők munkavégzésének köszönhetően jelentős mennyiségű nyílt és zárt árok karbantartása valósult meg, valamint több vállalkozóval megvalósított mederfenék karbantartás keretében több mint 9.500 fm csatornaszakaszt takarított ki, újított fel önkormányzatunk. Nagyszámú szikasztó árok, folyóka, átkötés került kialakításra. Az átereszek tisztítása a csatornák helyreállítása folyamatosan az ütemterv szerint halad. A Makó, Nagyér-csatorna teljes hosszában partél karbantartást kapott az Ardicsi mellékággal együtt közel 3 500 fm. hosszúságban. A Nagyér-csatorna rekonstrukciójának tervei elkészültek ezzel összhangban egy a város csapadékvízének tárolására alkalmas záportározó kialakítása is belekerült a programban melynek helyszine is kiválasztásra került. Az engedélyezési eljárás befejeződött a bővült műszaki tartalommal. A nagy hidraulikus terhelésű belvízelvezető csatornák kotrása és partélének karbantartása is folyamatos városunk területén.

Termálvíz: Makó területe rendkívül gazdag termálkincsben, jelenleg az új kutak beüzemelését követően 7 db. db termálkút üzemel. A városi távfűtés és használati melegvízellátás szempontjából meghatározó Kelemen László utcai termelő termálkút és a Harmat utcai (visszasajtoló kút) A Kákási visszasajtoló kút azonban a nem tudta folyamatosan ellátni a városi két nagy (a Tömörkény utcán és Hagymatikumban) hőcserélő központot tömegáram igényét. A megfelelő mennyiségű hőenergia biztosítása érdekében a MATERM Kft. a termelő kutak által kitermelt, tisztán energetikai hasznosítású termálvízét visszasajtolás nélkül a Makó Nagyér-csatornába kellő mértékű visszahűtést követően elereszti. A Hagymatikum gyógyfürdő bővítése során további termál kutak fúrása valósult meg a beruházásnak köszönhetően.
A Makó Hagymatikum Gyógyfürdő fejlesztése során a fürdő területén 1 db. balneológiai felhasználásra kerülő gyógyvíz-termálvíz kitermelésére alkalmas kútfurásra került sor 2023-évben.

A városi távfűtés rendszer 2018-ban jelentős mértékben felújításra került a József Attila Könyvtár és környezetének rehabilitációja során az érintett területeken a távhő - vezeték közműkiváltása megvalósult. A városi távhő - vezetékrendszer hatékonyabb működése érdekében a Makói Városgazdálkodási Nonprofit Kft. sikeresen pályázott támogatásra. A közbeszerzési eljárás sikertelen lebonyolítása miatt a irányító hatóság a támogatástól visszalépet. A fejlesztés ennek köszönhetően sajnos nem valósult meg. A távhő rendszer fejlesztése következtében további Önkormányzati ingatlanok, intézmények kerültek a rendszerbe Makó, Korona Konferencia Központ, valamint a Hagymaház épülete. További tervezett területek vannak melyekre pályázati források bevonása szükséges. Jelenleg távhő rekonstrukcióra tervek készülnek lehetséges pályázati forrás felhasználására, melynek tervezett időpontja 2026.

Fúrt kutak és egyéb létesítmények engedélyezése: Környezetvédelmi ügyekben az elsőfokú hatósági jogkört Makó Város Jegyzője látja el.
A vízgazdálkodási hatósági jogkör gyakorlásáról szóló 72/1996. (V.22.) Kormányrendelet 15. és 24. § alapján fennmaradási engedélyt kell kérni a hatályos jogszabály szerint a 2018. január 1. előtt létesített fúrt és ásott talajvíz kutakra a tulajdonosoknak. A települési önkormányzat jegyzője az engedélyező hatóság ha a kút:

- háztartási vízigényt vagy házi ivóvízigényt elégít ki
- a vízigénybevétel kevesebb mint 500 m^3/év
- az ingatlanon van épület
- a vízigény nem gazdasági célú

Az összes feltétel egyidejű teljesülése esetén járhat el a települési önkormányzat jegyzője engedélyező hatóságként. A hatályos jogszabály alapján 2025. október 31-ig egyetlen igénybejelentés, kérelem nem érkezett Hivatalunkhoz.
A fennmaradási engedély kérelmeket a jelenlegi állapotok szerint 2023. december 31-ig adhat be a tulajdonos bírság megfizetése alól mentesülés mellett. A jogszabályi háttér változás miatt 2024.január elseje után a jogszabályban meghatározott feltételek mellett nem kell a mezőgazdasági, illetve a házi fúrt kutak tekintetében engedélyezési eljárást lefolytatni.

III.4. Állattartás

Településünk közigazgatási területén elsősorban szarvasmarha- és sertéstartás történik. Mezőgazdasági eredetű, pontszerű szennyező források az állattartó telepek, amelyek közvetlenül hatnak a felszíni víztestekre, illetve közvetett módon a felszín alatti vízkészletre. Sertéstartás Makón 2025 évben 112 helyen történt, melyből nagyüzemi 6 db volt. Az idei adatok még nem érkeztek be a Csongrád-Csanád Vármegyei Kormányhivatal Élelmiszerlánc-biztonsági és Állategészségügyi Osztály Makói Kirendeltségéhez, de annyi már most látható, hogy nagymértékű további sertéslétszám csökkenés várható az elmúlt időszak tendenciája alapján. Szarvasmarhatelep Makó és környékén 2025-ban 23 db volt, melyből 9 db nagyüzemi méretű. Az elmondható, hogy a mind nagyobb mértékű erőforrás és telephely koncentráció itt is megfigyelhető, mint egyéb mezőgazdasági ágazatokban is. A nagyüzemi telepek trágyatartási technológiája (híg, illetve hagyományos mély almos) az előírásoknak megfelelő.
Lakossági bejelentés alapján 34 ügyben indult állattartási eljárás a szomszédban levő, jogszabályoknak nem megfelelő állattartás miatt. Az eljárások száma az elmúlt évhez képes átlagosnak tekinthető.
E tevékenységeket az Alsó- Tisza-vidéki Környezetvédelmi, Természetvédelmi és Vízügyi Felügyelőség és Csongrád-Csanád Vármegyei Kormányhivatal Élelmiszerlánc-biztonsági és Állategészségügyi Osztálya a rendszeresen beküldött mintavételi eredmények elemzései során követi nyomon.
Makó Város Önkormányzat által fenntartott gyepmesteri telep 2025 kisebb mértékű fejlesztésen esett át megelőző évekhez hasonlóan mely során új csapadékvíz elvezető rendszer lett kiépítve a telepen. A telep üzemeltetését átvette vállalkozás formájában egy egyéni vállalkozó Makó Kistérség Többcélú Társulásával kötött szerződés alapján.

III.5. Levegő

Léghőmérséklet: 2024-2025-as hidrológiai év középhőmérséklete 14,2 °C volt, ami 2,6 °C - al melegebb az adott időszakra számított sokéves átlagnál. Az elmúlt 5 év átlagát tekintve (11,6°C).
A 12 hónap során 9-ben a havi középhőmérséklet meghaladta az átlagot, 1 esetben elmaradt a megszokottól, 2 esetben pedig átlag körül alakult. Az időszak elején novemberben 1 °C-kal mértünk magasabb hőmérsékletet az átlagnál, az ezt követő tél kimondottan enyhének mutatkozott, összességében 3,6 °C-kal volt melegebb a megszokottnál a három hónap során mért kumulatív átlag. Ezt jól alátámasztja, hogy télen egyetlen zord napot sem regisztráltunk (Tmin ≤ -10 °C). Decemberben az átlaghoz képest jelentősen, 3,5 °C-kal melegebb időjárást tapasztaltunk, a január még ennél is enyhébb volt, ekkor már 4,2 °C volt a pozitív különbség. Februárban némileg kisebb mértékben, csak 1,5 °C-kal volt magasabb havi hőmérséklet. Az enyhe, csapadékhiányos telet összességében átlagosan meleg tavasz követte. A tavasz első hónapjában, márciusban 1,8 °C-kal melegebbet mértünk, ezzel ellentétben áprilisban jelentősen, 1,6 °C-kal alacsonyabbnak mutatkozott a havi átlag az ilyenkor megszokottnál; ebben a hónapban még 3 fagyos napot is regisztráltunk (Tmin ≤ 0 °C). Májusban már átlag körüli meleget tapasztaltunk, 16 °C-ot, az ilyenkor szokásosnál mindössze 0,1 °C-kal magasabbat. Júniusban szintén átlagosan meleg időjárás volt jelen 20,5 °C-kal, júliusban a szokásosnál 1,9 °C-kal magasabb értékeket regisztráltunk, 25,3 °C-ot. Augusztusban 1,8 °C pozitív anomáliát regisztráltunk. A nyár hónapjai összesen 1,6 °C-kal bizonyultak melegebbnek az ebben az időszakban mért sokéves értékeknél. 2024 rendkívül forró nyarához képest kevesebb hőségnapot (Tmax ≥ 30 °C) és forró napot (Tmax ≥ 35 °C) észleltünk, az átlagnál hűvösebb, csapadékos, hidegfrontok által uralt és a forró, száraz nyári időjárás váltakozott. Az idei **nyáron 63 hőségnapot** és 11 **darab forrónapot** regisztráltunk, ami az utóbbi 20 év jellemzői alapján folyamatos növekedést mutat. Az ősz beköszöntével szeptemberben jelentősen, 4,5 °C-kal melegebb hőmérsékletet mértünk, 22,5 °C-ot, ami szokatlan módon a júniusi átlaghőmérsékletnél is 1,9 °C-kal magasabb volt.

Levegő minősége: A levegő minőségét a PM10, NO2, SO2, NOx és O3 mérésével minősítik. A mért adatok alapján a szennyezőanyagok éves átlagkoncentrációja a mérőállomáson nem haladta meg az éves határértéket, valamint 24 órás határérték túllépés sem volt tapasztalható. Városunkban a meghatározó a PM10 (levegőben lebegő szilárd és folyékony részecskék elegye), melynek mennyisége elfogadható mértékű legszennyezes.hu mérései és statisztikái alapján. A kültéri levegő szálló por tartalmának hosszú távú hatásai a következők: a várható élettartam jelentős csökkenése a szív- és érrendszerei, a légzőszervi betegségek.
A szálló por forrása **a közlekedés, az ipari tevékenység, a háztartási szén és fatüzelés, stb**.
Sajnálatos módon akadnak olyan makói lakosok továbbra is, akik a háztartásban fellelhető mindenféle hulladékot PET palackot, pelenkát, rongyot használnak fel tüzelőanyagként. Jellemző továbbá, hogy a nyílt égésterű vegyes tüzelésű kazánokban, kályhákban kezelt fát (bútorlap, OSB lap) égetnek el. Ezen anyagok elégetése során jelentős mennyiségű szennyezőanyag szabadul fel mely közvetlenül a környezetünket szennyezi másrészt tönkreteszi a kéményt. Az idei évben továbbra is jelentősen növekedett a vezetékes földgázbevezetésekre irányuló lakossági kérelmek száma. 2023-2024-ban 18 db. a kedvező jogszabályi háttérnek köszönhetően. Ennek köszönhetően a levegő minőségének javulása volt várható az elkövetkező fűtési szezonokban is. Az időközben bekövetkezett változások során a megnövekedett rezsiköltségek (vezetékes földgáz, villamos energia) növekedése miatt újra előtérbe kerültek a vegyes tüzelésű berendezések használata (tűzifa, szén). A megnövekedett tűzifa árak miatt várható, hogy a téli időszakban a levegő minőségnek romlása ezért kiemelt figyelmet kell fordítani a lakosság tájékoztatására, hogy mely anyagok milyen környezeti kockázatot jelentenek számunkra ha azokat mint tüzelőanyagot használnak.
A városban a légszennyezés területén nagy ipari kibocsátókkal nem kell számolni.
A városunk meghatározó gyártó a ContiTech Fluid Kft. A már kiépített technológia határétéken belül bocsát ki a szennyezőanyagot. Beruházásaik megvalósításának rangsorolásakor a környezetet terhelő kibocsátások és a hulladék mennyiségének csökkentésére irányuló fejlesztések előnyt élveznek. A tudatos környezetvédelmi tevékenység a fajlagos energiafelhasználás és a gyártási hulladékok jelentős mértékű csökkenését eredményezik.

A Givaudan Hungary Kft. gyárának működése óta folyamatosan érkeznek a lakossági panaszok az üzem környékéről terjengő szagokkal kapcsolatban. A gyártól kapott tájékoztatás szerint több műszaki intézkedést hajtottak végre a kellemetlen szagok keletkezésének, terjedésének megakadályozása, csökkentése érdekében. Az Alsó- Tisza-vidéki Környezetvédelmi és Természetvédelmi Felügyelőségtől kapott tájékoztatás szerint a Givaudan Hungary Kft. Makó, Királyhegyesi út 3. sz. alatti telephelye rendelkezik levegőtisztaság-védelmi működési engedéllyel. A határozatok tartalmazzák a Kft. telephelyén üzemelő légszennyező források emissziós és imissziós mérési és üzemelési kötelezettségeit. A Kft. a telephelyen bűzmonitoringot üzemeltet. A bűzhatást naponta a gyár körül egy meghatározott útvonalat körbejárva ellenőrzik, melyről nyilvántartást vezetnek. A bűzmonitoringról éves jelentést kell benyújtaniuk a felügyelőség részére. A lakossági panaszok – köszönhetően az intézkedéseknek -csökkenő tendenciát mutatnak.
A cég a további fejlesztések során 2021-ben egy új levegőtisztító technológiát vezetett be a keletkező „szennyezett levegő" megtisztítására.
Az ALFÖLDVÍZ Zrt. által üzemeltett makói szennyvíztisztító telep működésével kapcsolatosan sok lakossági panasz és bejelentés érkezett elviselhetetlen bűzhatás miatt, ami a 2021 évben teljes mértékben megszűntek a szennyvíziszap kezelése során egy a gyártó ajánlása szerinti technológia bevezetése következtében. A további szagterhelés csökkentése érdekében 2018 novemberében pályázati forrásból a szennyvíztisztító telep város felöli oldalára védő fasort telepített az önkormányzat. A szennyvíztelep működése során 2024-ban újabb panaszok érkeztek a szaghatásra, de ezek átmeneti jellegűek voltak az időjárás körülményeknek köszönhetően. Az üzemeltető Alföldvíz Zrt. a szolár szárító helyiségek szellőztető berendezéseit biofilter légtisztító berendezéssel látja el a szellőztető rendszer ventilátorait.
A város belterületi szakszán megtalálható Nagyér-csatorna 1.200 méteres szakaszon nyitott medrű és a termálvíz bevezetés következtében több esetben érkezett panasz a csatorna szaghatása miatt. A szaghatás eredetének a megállapítása érdekében az Önkormányzat egy a teljes szakaszra kiterjedő felülvizsgálatot kért a szakhatóságoktól. A lefolytatott vizsgálat egy esetben sem állapított meg mulasztást a csatorna üzemeltetőjével kapcsolatban. A továbbiakban az Önkormányzat a Nagyér-csatorna rekonstrukciója során a csatorna fedésében látja a probléma megszűnésének lehetőségét.

III.6. Hulladékhelyzet

Hulladékkezelési közszolgáltatás: A makói Regionális Hulladéklerakó telep 2010. május 31. napján bezárásra került, jelenleg átrakóként üzemel. Városunkban jelenleg az előző évi adatokhoz hasonlóan kb. 6300 tonna kommunális hulladék keletkezik évente. Elszállításra került az év ezen időszakáig 950 m^3 lom-, valamint 1 560 m^3 zöldhulladék. Kiemelt célként szerepelt a szelektív-hulladékgyűjtés kiszélesítése.
Makó város területén a Dareh Bázis Zrt. tagjaként a Duna-Tisza Közi Hulladékgazdálkodási Nonprofit Kft. látja el a kommunális, zöldhulladék és szelektív hulladék külön edényzettel történő gyűjtését és szállítását. A Makó, Földeáki úton található hulladékudvar fogadja a város területén összegyűjtött zöldhulladékot, a háztartásokban keletkező elektronikai és veszélyes hulladékot is.
A jogszabályok előírásai kétfajta űrméret közötti választási lehetőséget, heti ürítést, évi 10-szeri zöldhulladék szállítást, valamint egyszeri lomtalanítást írnak elő. A minimálisan előírt szolgáltatásnál többet nyújt a jelenlegi szolgáltató. A zöldhulladék szállítást minden héten biztosítja, valamint akár 4-szeri lomtalanítás is megrendelhető a szolgáltatótól. A zöldhulladék háztartásokban való felhasználása érdekében az önkormányzat minden háztartás számára biztosít ingyenesen komposztálót, így a beszállott zöldhulladék mennyiségének csökkenése várható. A zöldhulladék kezelése érdekében Önkormányzatunk beszerzett közel 7.000 db zöldhulladék elszállítására alkalmas edényzetet osztott ki díjmentesen közel 3.500 háztartásnak. 2025. évben 2 alkalommal újabb 1.200 db edényzet került kiosztásra a szerződéssel és makói lakcímmel rendelkezőknek.
A 2024. július elsejétől gyökeresen átalakult a magyarországi hulladékgazdálkodási rendszer mely eddigi tapasztalatok alapján pozitív változásokat hozott a hulladékkezelésben illetve újrahasznosítás területén. Az idei év is újabb pozitív változásokkal kezdődött tekintettel arra, hogy a MOHU rendszerben megjelentek az elektronikai-háztartási kis és nagygépek felvásárlása.
Ennek köszönhetően a közterületeinkről eltűntek az elhagyott háztartási gépek (hűtők).

Önkormányzatunk a makói 65 év feletti polgárainak kedvezményes lehetőséget biztosít a háztartási hulladék gyűjtésére és elszállítására. A 65 év feletti makói lakosok 60 illetve 80 literes hulladékgyűjtő edényt kaphatnak az Önkormányzattól. A 65. életévüket betöltött, egyszemélyes háztartásban élők számára nyújtott támogatás összege havi 630 Ft, amely megfelel a 60 literes kuka után fizetendő számla egyhavi összegének a 65. életévüket betöltött, kétszemélyes háztartásban élők számára nyújtott támogatás összege havi 840 Ft, amely megfelel a 80 literes kuka után fizetendő számla egyhavi összegének. A kedvezmény jóvoltából az érintett makói lakosok térítésmentesen vehetik igénybe a hulladékszállítást. Önkormányzatunk arra szakosodott vállalkozással több önkormányzati intézmény környezetében használt háztartási olajgyűjtő edényzetet helyezetetett ki, melyeket a lakosok egyre nagyobb számban veszik igénybe. Az új üveg, valamint pet palack visszaváltási rendszernek köszönhetően jelentősen javult a hulladékok fellelhetősége a város utcáin terein, ezen szemetelési forma visszaszorult a termék díjnak köszönhetően.

Illegális hulladéklerakók: Makó város bel- és külterületén 2024-2025-ben is nagy problémát jelentenek a rendszeresen megjelenő illegális kommunális és inert hulladékot tartalmazó kupacok. A hulladéklerakó újbóli megnyitásának köszönhetően telepre az idei évben a makói lakosok már beszállíthatnak háztartásukban keletkező meghatározott mennyiségű elektronikai és nem veszélyes hulladékot térítésmentesen.
Ennek köszönhetően csökkenő tendenciát mutat az illegális lerakatok száma. Míg 2024-ben 1.160 m^3, addig 2025-ban 1.650 m^3 közterületen lerakott kommunális és inert hulladékot szállítottunk el 116
helyszínről. A visszatérő illegális lerakatok helyszínének felmérést követően főleg honvéd városrészen közterületi térfigyelő kamerákat szereltett fel az önkormányzat. A közterület felügyelet elsődleges feladata az ilyen kialakulófélben lévő lerakatok felderítése és megszüntetése. A feladatellátásba a mezőőri szolgálat is bevonásra került tekintettel arra, hogy megnövekedett a külterületi dűlőutak mentén lerakott hulladékok száma és mennyisége. Főleg építési és bontási törmeléket valamint elektronikai hulladékot helyeznek el. Honvéd városrészére a legjellemzőbb az illegális hulladék lerakatok kialakulása állandó jól beazonosítható helyszínekkel, valamint komoly városi szintű probléma jelent az elhagyott, romos telkeken a kommunális hulladék felhalmozása, ezek megszüntetése érdekében az önkormányzati tulajdonú telkekről elszállításra kerültek az épületmaradványok, ezzel is megelőzve, hogy az hulladéklerakó legyen. Önkormányzatunk nagy erőfeszítéseket tesz ezek felszámolására, de komoly áttörés csak a lakosság környezettudatos magatartásának kialakulása után lehetséges, ezért - annak propagálásan túlmenően - rendeleti szabályozással, szigorú büntetéssel próbáljuk ezeket visszaszorítani. A sikeres felderítés érdekében önkormányzatunk 5 db. magas minőségű mobil interned alapú kamerát szerzett be és alkalmazza folyamatosan. Az alkalmazással azokat a területeteket sikerült megóvni a további szennyeződéstől melyeket előzetesen az önkormányzat kitakarított, és ezzel párhuzamosan 6 alkalommal indítottunk eljárást.

III.7. Zaj-és rezgésterhelés

Zaj- és rezgésvédelmi ügyekben az elsőfokú környezetvédelmi hatósági jogkört a jegyző látja el. Az M43 sz. autópálya határig tartó szakaszának átadása tovább javított a város helyzetén zaj és rezgésterhelés szempontjából. Zaj-és rezgésterhelés vonatkozásában továbbra is jelentősen terhelt szakasz a 43. sz. út, valamint - a Temesvár felöl érkezők miatt – a Kölcsey utca. A zaj-és rezgésterhelés további csökkentése érdekében a városon áthaladó főútvonalakról a 20 tonna össztömeget meghaladó tehergépkocsi tranzitforgalmat a Magyar Közút Nonprofit Zrt. kitiltotta. A M43 autópályán megvalósult sulykoltról állomás kiépítését követően tapasztalható, hogy a szabálytalan össztömeggel közlekedő tehergépkocsik Makó város belterületi utjain kerülik el a kontrolvizsgálatot. A város ezen szakaszán (Czuczor, Almási utcán) jelentős mértékben megnövekedett a zajterhelés. A Magyar Közút Nonprofit Zrt. a rendőrséggel közreműködve keresi a megoldást a jelenség megszüntetésére. Településünk területén az ipari zajkibocsátás nem jellemző.

III.8. Pollenterhelés

Az ország más területeihez hasonlóan súlyos egészségügyi problémát okoznak az allergén pollenek. Az ÁNTSZ mérései közül a parlagfű (*Ambrosia*) mennyisége minden nyár végén magasan 100 db/m^3 felett van, ez a légköri összes pollenmennyiség 90%-át teszi ki. A kivágott fák visszatelepítése során fontos szempont a nem irritatív növények felhasználása. Az estelegesen fertőzött területek megtisztítását önkormányzatunk rendszeresen végzi. A parlagfű bejelentések száma az idei évben is átlagos mértékű volt (5 db.) a mezőőri szolgálat és a közterület-felügyelet folyamatosan ellenőrizte a veszélyeztetett területeket és szükség szerint a tulajdonosokat, illetve földterület használókat figyelmeztette a mentesítésre. Az elmúlt évek adatai alapján az allergén pollenek mennyisége nő, ennek egyik oka az éghajlatváltozás, a vegetációs időszakban az allergiát okozó agresszív növények képesek többször is virágozni, ezáltal hosszabb ideig kimutathatóak a levegőben.

III.9. Makó védett és városi zöldterületei

A zöldfelület kezelését, karbantartását vállalkozási szerződés keretében végzi a Makói Szolgáltató Nonprofit Zrt. összesen 120.000 négyzetméteres területen a közfoglakoztatotti munkaprogram során alkalmazott munkavállalókkal.
Makó város környezetvédelméről szóló 18/2001. (VI.28.) MÖKT rendelet tartalmazza a város kiemelten védendő összefüggő zöldterületeinek felsorolását, valamint a helyi jelentőségű védett természeti értékek (védett fák) listáját.
Helyi védettség alatt álló fák száma **63 darab**. Legidősebb ezek közül a Megyeház utcán található Juhász Gyula emlékfa, mely több mint 200 éves.
Városi jelentőségű védett zöldfelületek (belvárosi zöldfelületek): 7 helyszín
Városrész jelentőségű védett felületek (kisebb terek, parkok, lakótelepek, fasorok): 19 helyszín. A helyszínek felsorolását a beszámoló melléklete tartalmazza.
Testületi döntés alapján a magánterületen álló fák kikerültek a védett fák listájából. A fakivágási kérelmek elfogadás, de a visszatelepítési tervek összeállítása is elbírálási szempontból a városi főkertész szakmai javaslata alapján is történik. A közterületen lévő fák védelme érdekében a fakivágás engedélyhez kötött tevékenység, A lakosság engedéllyel, valamint önkormányzatunk - a zöldfelület karbantartási munkák során - 98 db fát vágott ki, ezek nagyrésze a 2023--2024-ben tapasztalt rendkívüli aszályos nyár következményeként főleg a városban található nyírfákat tizedelte meg a rendkívül alacsony talajnedvesség.
A millennium tiszteletére 2000-ben a képviselő-testület határozatot hozott arról, hogy minden újszülött kapjon egy kétszer iskolázott fát, melyet ünnepélyes keretek között adnak át az újszülötteknek. A Baba-fák túlmutatnak a puszta virágosításon, hiszen a szülővároshoz való örökös tartozást szimbolizálják. Eddig 4850 babafát ültettek el városszerte. Idén közel 175 db babafát ültettünk a 2024-ban született gyermekek részére. A városban a fásítási program tovább folytatódik. A telepítést követően lassan megfigyelhető egy lassan kialakuló ős-ligetes terület kialakulása.
A város területén illetve annak vonzáskörzetében további 178 db. fa telepítése történik meg még a decemberi hónapban.
Az erdők nagy része part- és töltésvédelmi besorolású elegyes nyárfaerdő a Maros-folyó árterében.
A városi zöldterületeken található füves területek karbantartására, kaszálásra 330.000 m^2-es területen külső vállalkozó bevonásával végezzük el a feladatokat.

Erdőtelepítés, erdőgazdálkodás:
Makó Város Önkormányzatának fontos a város levőminőségének javítása ezért 2019-ben elhatározta, hogy a tulajdonában lévő eddig nem hasznosított területeken elkezdi a város közvetlen környezetében az erdőtelepítéseket és erdőgazdálkodást.
Maros-parton a volt autó-versenypálya területén a kemping melletti területen, telekalakítást követően 3,6 ha tölgyerdő telepítésének terve készült el, és az előkészítési munkái is megtörténtek. Itt 200 db csemete már elültetésre került, a terület nagyobb része makkvetéssel lett telepítve melyen jelenleg is zajlik az erdőgazdálkodás. Az erdőterületen található tölgyfaállomány jelentős növekedésen ment

keresztül látható eredménye van az erdőgazdálkodási tevékenységben 2025-ben a területen kezdeményezhető a tölgyfa csemete állomány ritkítása és a csemeték értékesítése.
Az önkormányzatunk tulajdonában lévő erdőterületek nagysága 13,7 ha, a tervezettek szerint a Makó-„TESCO" mögötti Önkormányzati tulajdonú 4 ha-os területen akácfacsemeték telepítése történt meg 32.000 tővel. sajnálatos módon a 2022-évi rendkívül aszályos nyár következtében a csemeték 70-80%-a kiszáradt (öntözése nem volt megoldható) ezért 2023. felmértük a pótlási lehetőségeket a telepítő céggel. A beérkezett javaslat szerint megtörtént a talajvizsgálat és a terület alkalmas továbbra is erdőtelepítésre. A szélsőséges időjárásnak jobban ellenálló szilfa telepítése mellett döntött az önkormányzat a vállalkozóval közösen fogják a pótlást elvégezni. A telepítésnek köszönhetően megszűnt a terület illegális hulladéklerakó" jellege" is.

Erdőfenntartás:
Elkészült Makó város tulajdonában levő erdőterületek erdőgazdálkodási terve is erdőmérnök szakmai munkájának segítségével. A tervek alapján, 3 területen végzünk erdőgazdálkodási tevékenységet. Idei évben nem volt szükség nagyobb feladatok elvégzésére a növényvédelmi munkák kivételével. A 2025-ban ezen területekről nem történt kitermelés a fák növekedése nem érte el a kitermeléshez szükséges mennyiséget.

Távlati erdőtelepítés
Hosszútávon erdősítés szántóterületeken javasolt, a helyi vadásztársaságokkal, a Magyar Közút Nonprofit Zrt. helyi képviseletével, esetleg nagyobb területen gazdálkodó mezőgazdasági vállalkozókkal egyeztetve kiválasztott területeken, út menti sávokon.
A városban egyre több olyan fa található melyek méretükből, állapotukból és korukból adódóan egyre nagyobb feladatok elé állítja a Makói Szolgáltató Nonprofit Zrt. A fákkal kapcsolatosan beérkezett lakossági panaszok, kérések kezelésére a rendelkezésre álló technikai és személyi állományon kívül további két vállalkozás lett bevonva a közterületeken található fák metszésére, kivágására.

Városi zöldterületek fenntartása
A városközponti részén levő zöldfelületek folyamatos karbantartást igényelnek, és időnként megújításra kerülnek. Az elmúl évben az évelő növények alkalmazásának aránya nőtt néhány egynyári ágyás felváltása céljából, valamint új technológiák alkalmazása is bevezetésre került a zöldfelületek fenntarthatóságának növelése érdekében. A villanykarókon elhelyezett muskátlik egy részét átteleltettük, másik részét (2100 db dugványból) megújítottuk. Az egynyári növények kiválasztásánál a nagyobb habitusú, ellenállóbb, újabb fajok és fajták kerültek előtérbe. Az őszi ültetési szezonban is az ellenálló árvácskafajták és az újdonságnak számító egyéb kétnyári növények kerültek kiültetésre a tulipánhagymák és a nárciszok mellett. A cserjefoltok, sövények is rendszeres fenntartási munkákat igényelnek (sövénynyírás, metszés, tápanyag-utánpótlás, növényvédelem). A gyepfelületek tavaszi indító trágyázása után, gyeplazítást végzünk, majd rendszeresen öntözzük és nyírjuk az intenzív fenntartású területeket.
Az új beruházásoknak köszönhetően a Deák Ferenc utca és a Csipkesor zöldfelületei is megújultak az elmúlt éveknek köszönhetően. Ezeken a területeken is új évelő és cserjefoltok kerültek kialakításra, gyepes területekkel váltakozva és virágágyásokkal kiegészülve. A törekvéseknek köszönhetően a városi bevezető utak mentén kerülnek kialkotásra virágágyások, intenzív kezelésű zöldfelületek.

III.10. Közlekedési hálózat

A város belterületén önkormányzati kezelésben lévő utak hossza 124,5 km. Város kerékpárútjaink hossza meghaladja a 25,7 km-t. Az 2019-ben került átadásra a Hódmezővásárhely - Makó közt megvalósult kerékpárút. A Deák Ferenc utca rehabilitációjának köszönhetően további 400 méter kerékpárút valósult meg közvetlenül a belvárosban. A város közterület-nyilvántartásában 292 közterület név (utca, tér, út) szerepel, melyből 19 db állami, önkormányzati kezelésben pedig 266 db van.

Honvéd városrészben befejeződöttek a sáros utcák szilárd útburkolattal történő felújítása mely során a város több pontján befejezett rekonstrukciós munkáknak köszönhetően együttesen 18 utca kapott szilárd útburkolatot. A beruházásoknak köszönhetően elmondható, hogy a város lakóövezetében nem található sáros utca. Lesi városrészben megtörtént a utak stabilitása minősíttet anyag felhasználásával, igy ebben a városrészben is minden ingatlan megközelíthető a sármentesített utakon nem kedvező időjárási körülmények között is.
A 266 db közterületből 45 közterület (utca, út, tér) nem kapott aszfaltot a szennyvízcsatorna építést követő úthelyreállítás során, ami 17,822 km-t tesz ki, 2019-2020-ban az önkormányzat saját forrás bevonásával 3 utcában oldotta meg az elmaradt teljes útpályás felújítást közel 1 km-es szakaszon. A közlekedéssel kapcsolatosan a város parkolási gondjainak csökkentése érdekében a város több pontján létesültek önerőből gépkocsi parkolók (Zrinyi utca, Szegedi utca, Nagycsillag utca, Petőfi park, Széchenyi tér 25, Justh Gyula utca, Nagycsillag utca). A Deák Ferenc utca rehabilitációjával együtt 195 új gépkocsi parkolására alkalmas megállóhely került kialakításra. 2024-ben Makó, Szent János téren került kialakításra egy közel 90 gépkocsi parkolására alkalmas terület.

III.11. Az élhetőbb környezetért

Városunk lakóit nagyon zavarja a mindennapi életüket nagyon megkeserítő kisebb-nagyobb állatok jelenléte. Legsúlyosabb probléma a patkányok elszaporodása. Az önkormányzat 2025-ben az előző években már megszokottak szerint 4 alkalommal ipari méretű, összehangolt patkányirtást rendelt meg az önkormányzattal szerződésben álló vállalkozótól, valamint az ALFÖLDVÍZ Zrt.-től. A legfertőzöttebb és a lakosság által megjelölt gócpontokon az ártalmatlanítás egész évben folyamatosan történt. Az intézkedéseknek köszönhetően év közepére jelentősen lecsökkentek a bejelentések száma. Az őszi időszakban újra megszaporodtak a bejelentések a rágcsálók miatt ezért 2025. szeptemberében végére egy újabb összehangolt rágcsálóirtásra kerül sor Makón.
A kóbor és gazdátlan ebek befogása a Makói Szolgáltató Nonprofit Zrt. feladata. Napi szintű befogás után állatbarát, humánus körülmények között történik a kutyák tartása.
Makónak, mint jelentős idegenforgalommal rendelkező településnek a Maros folyó közelsége, az ott levő idegenforgalmi létesítmények és a Hagymatikum miatt is fontos a rendszeres szúnyogirtás. városunkban. A 2025-as évben Makón a „szúnyoghelyzet" átlagosnál kedvezőbb volt a Maros folyó viszonylagos állandó vízszintjének köszönhetően. A gyérítés jellemzően májustól szeptemberig történik, mely komplett földi kémia földi biológia védekezést jelent. Az irtás kb. hetes időtartamig hatásos, anélkül a populáció - kedvezőtlen időjárás esetén - nagyon gyorsan elviselhetetlenül elszaporodik. 2025-ban csupán egy alkalommal történt földi kémiai irtás. A légi kémiai védekezés lehetősége már nem elérhető az önkormányzatok számára használt vegyszerek engedélyezése okán.
A veszélyes méhek és darazsak befogása a nyári időszakban rendszeres a közterületeken, melyet a makói méhészekkel végeztetünk el. A város területén egyre nagyobb problémát okozott a belvárosban egyre nagyobb számban megjelenő galamb populáció. Egyre több belvárosi ingatlan tetőszerkezete került felújításra és ennek következtében egyre több gazdátlan galamb jelent meg a középületek tetőszerkezetén ezzel is szennyezve a belvárosi ingatlanok, középületek tetőszerkezetélt, homlokzatát. A probléma kezelésére az önkormányzat arra szakosodott vállalkozóval keresi a lehetőséget egy újabb a várost átfogó galambbefogás kivitelezésére.

IV. Környezetvédelmi Program, Hulladékgazdálkodási Terv

A Környezetvédelmi Program és a Hulladékgazdálkodási Terv legutóbbi felülvizsgálata 2011. évben történt meg. A következő, 2011-2016 közötti időszakra vonatkozó Program és Terv elkészült. A Környezetvédelmi Program 2011-ben elfogadásra került, míg a Terv 2012. novemberben került a képviselő-testület elé. Makót és a Kistérséget együttesen kezelő Terv és Program egységes megoldásokat, feladatokat dolgozott ki a közép és rövidtávú környezetvédelmi célkitűzések meghatározására. A 2018-ban megalkotott és elfogadott Makó Város Településfejlesztési Koncepciójában megfogalmazásra kerültek a környezet, a környezeti fenntarthatóság távlati céljai is.

V. Összefoglalás

A környezet állapotának javítása szempontjából lényeges fejlesztések, beruházások 2025. évben is folytatódnak. Az önkormányzat továbbra is elkötelezett a környezet megóvása, az esetlegesen okozott károk helyreállítása, Makó város egészséges, környezettudatos, a fenntartható fejlődést szem előtt tartó életének megtartása, fejlesztése érdekében.

VI. A környezet- és természetvédelemmel kapcsolatos jelenleg hatályos jogszabályok

- A természet védelméről szóló 1996. évi LIII. törvény,
- A környezet védelmének általános szabályairól szóló 1995. évi LIII. törvény,
- A közigazgatási hatósági eljárás és szolgáltatás általános szabályairól szóló 2004. évi CXL. törvény,
- A hulladékról szóló 2012. évi CLXXXV. törvény,
- A hulladékgazdálkodási bírság mértékéről, valamint kiszabásának és megállapításának módjáról szóló 271/2001. (XII. 21.) Korm. rendelet,
- A levegő védelméről szóló 306/2010. (XII. 23.) Korm. rendelet,
- A környezetvédelmi, természetvédelmi hatósági és igazgatási feladatokat ellátó szervek kijelöléséről szóló 71/2015. (III.30.) Korm. rendelet,
- A környezeti zaj és rezgés elleni védelem egyes szabályairól szóló 284/2007. (X. 29.) Korm. rendelet,
- A zajkibocsátási határértékek megállapításának, valamint a zaj- és rezgéskibocsátás ellenőrzésének módjáról szóló 93/2007. (XII. 18.) KvVM rendelet,
- A környezeti zaj- és rezgésterhelési határértékek megállapításáról szóló 27/2008. (XII. 3.) KvVM-EüM együttes rendelet.

Tisztelt Képviselő-testület!

A fentiek alapján a következő határozati javaslatot terjesztem a Tisztelt Képviselő-testület elé:

HATÁROZATI JAVASLAT

Makó Város Önkormányzat Képviselő - testülete úgy határoz, hogy a környezet állapotának alakulásáról szóló tájékoztatót tudomásul veszi.

Határidő: azonnal
Felelős: polgármester

Erről értesítést kap:

- Makó város polgármestere
- Makói Közös Önkormányzati Hivatal Jegyzője
- Makói Közös Önkormányzati Hivatal – Makó székhelytelepülés hivatala - Innovációs és Városfejlesztési Iroda Műszaki Csoport
- Irattár

M a k ó, 2025. december 2.

Farkas Éva Erzsébet
polgármester

1. Számú melléklet.
   Vízügyi statisztikák

A 2025. nyár csapadékösszege

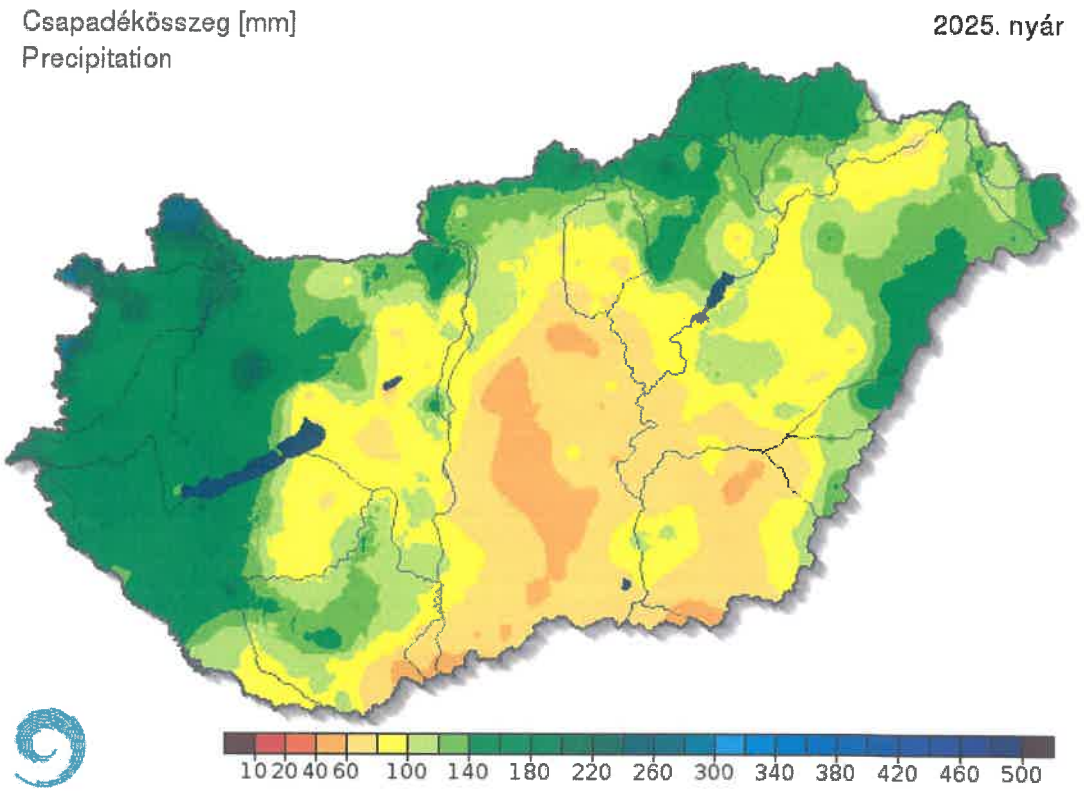

Sokéves havi vízhozam Maros Makó

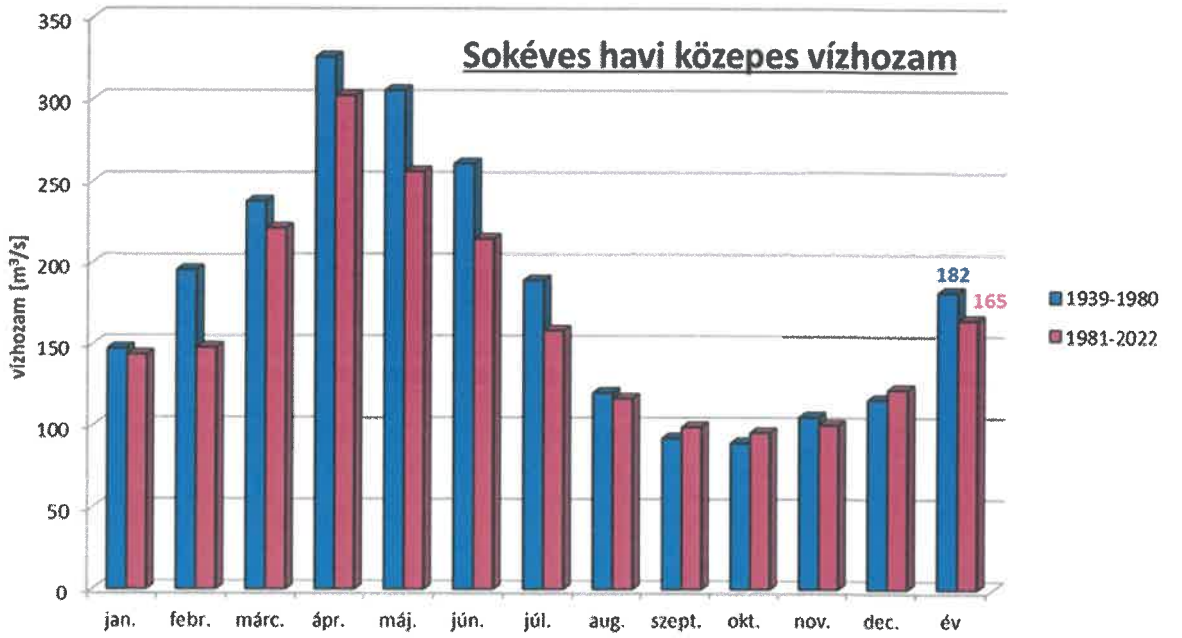

Makó település és környezetében talajvízszintek alakulása.

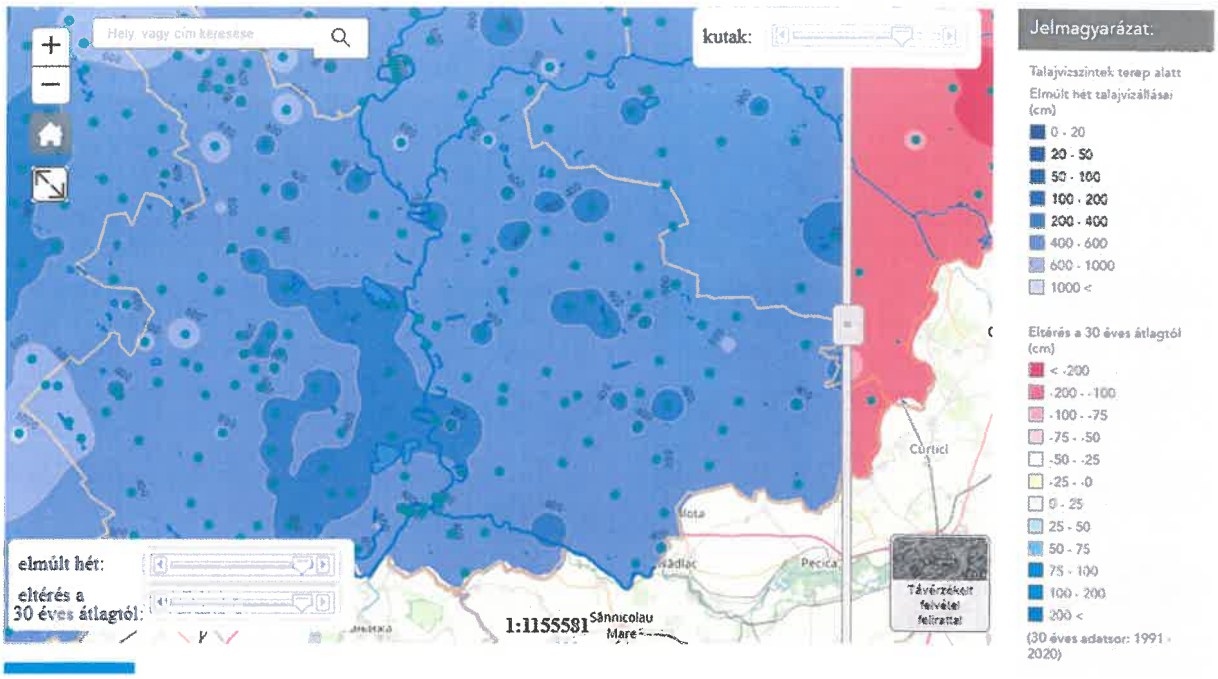

Éves középhőmérséklet-eltérés 2025.

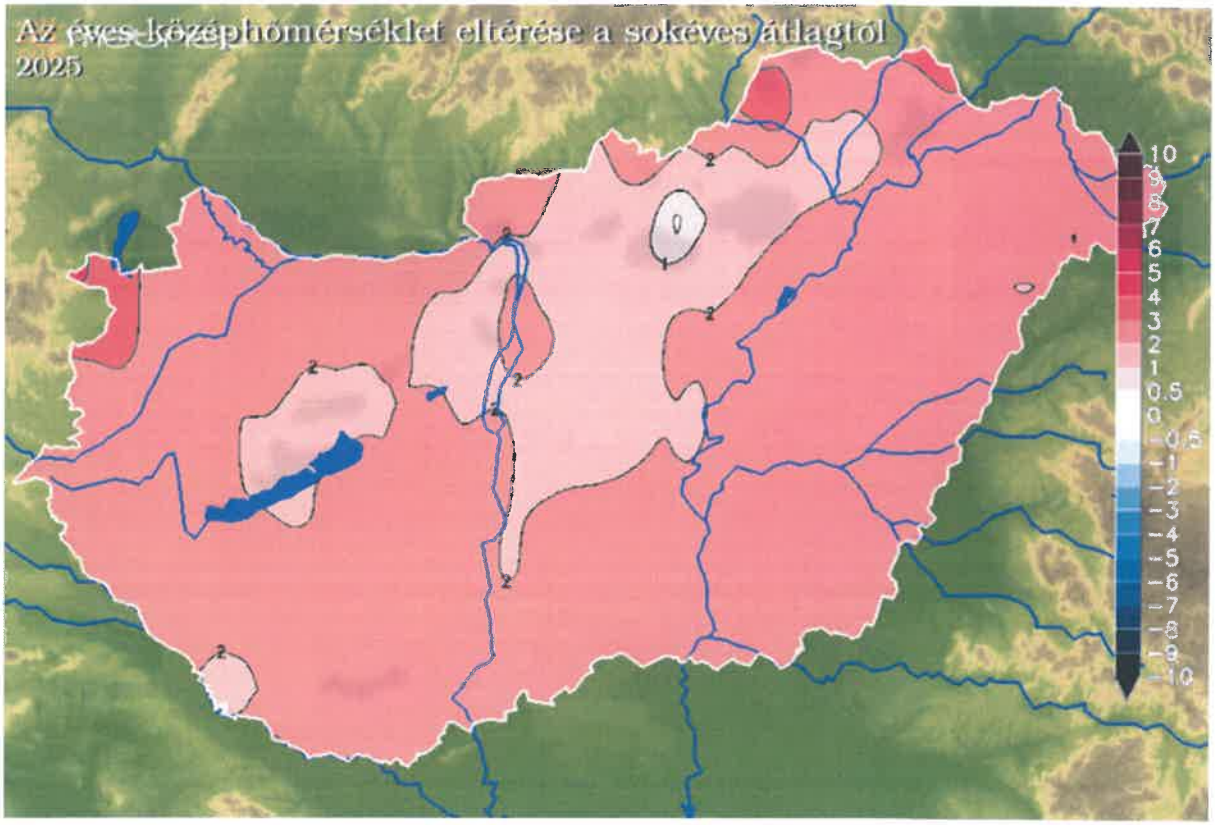

Éves abszolút maximum hőmérsékletek 2025.

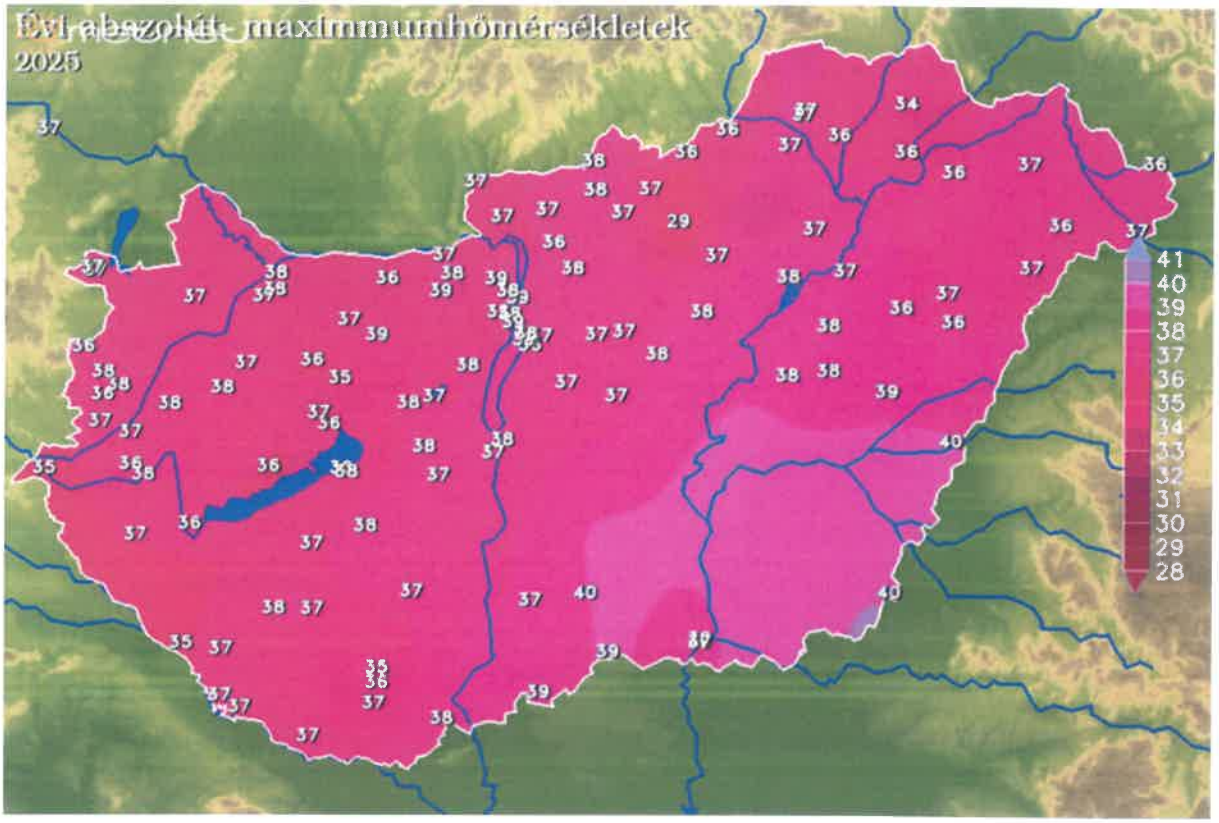

Zöldfelület fenntartás **2.sz. melléklet**

I. Kertészeti munkák

Fásítási program	
Baba-fák a 2024-ben születetteknek	175 db: gömb kőris, szivarfa, juhar, díszkörte, hárs
Kiszáradt baba-fa és egyéb pótlás	28 db
Start program beszerzés	100 db gömbjuhar, gömbszivar, gömb akác, oszlopos díszkörte, Lobel szil
Fásítási program Makó Maros part	3,6 ha területen tölgyerdő erdőgazdálkodás folyamatosan
Sövényültetés	fagyal, lonc, mahónia (Petőfi park)
Virágosítás	125 db cserép muskátli, 85 db. virágláda
virágpalánta ültetés:	11.500 db egynyári, 10.250 db árvácska,
Növényvédelmi permetezés:	6 alkalom: platánok, vadgesztenyék, hársak, gyertyánok, leanderek, rózsák, cserjék (Teleki L u, Vörösmarty u, Szent István tér, Platán u, Lisztes u, Kökény u, Kertész u, Széchenyi tér, Deák F u, Makovecz tér, Marczibányi tér, Szent János tér, Kálvin u, Állomás tér, József Attila u, Csanád v tér)
Fűnyírás:	450.000 m^2 380.000 m^2 vállalkozással, 120.000 m^2 Szolgáltató NZrt.
Fakivágás	
Önkormányzati fakivágás	59 db
Lakossági, kérelemre	31 db
Gallyazás	215 db közmunkában és vállalkozóval
Odukezelés	3 db (Deák Ferenc utca)

II. Mezőgazdasági munkák

Megművelt szabadtéri terület	0,5 hektár
Fóliasátras terület	400 m^2
Foglalkoztatottak létszáma	11 fő
Megtermelt dísznövények	11 500 tő

Képviselő-testületi előterjesztés

2025. december 10.

Tárgy:	**Makó Város Önkormányzata 2025. évi költségvetési rendeletének módosítása**
Előterjesztő:	Farkas Éva Erzsébet polgármester
Ügyiratszám:	I/780-1/2025.
Melléklet:	Hatásvizsgálati lap, rendelettervezet, költségvetési táblázatok, indokolás
Készítette:	Makói Közös Önkormányzati Hivatal – Makói székhelytelepülés hivatala - Pénzügyi Iroda …….. Horváthné Harkai Rita irodavezető
Témafelelős:	…….. Horváthné Harkai Rita irodavezető
Az előterjesztést látta:	…….. ……..
Véleményezésre megküldve:	Minden bizottság
Törvényességi véleményezésre bemutatva:	…….. dr. Bodnár Gréta jegyző
A napirend előterjesztőjének jóváhagyása:	…….. Farkas Éva Erzsébet polgármester

MAKÓ VÁROS POLGÁRMESTERÉTŐL

R e n d e l e t t e r v e z e t

Ikt.sz: I/780-1/2025.

Üi.: Horváthné Harkai Rita

Tárgy: Makó Város Önkormányzata 2025. évi költségvetési rendeletének módosítása

Melléklet: Hatásvizsgálati lap, rendelettervezet, költségvetési táblázatok, indokolás

Makó Város Önkormányzat Képviselő-testülete

M a k ó

Tisztelt Képviselő-testület!

Az államháztartásról szóló 2011. évi CXCV. törvény 34. § (4) bekezdése alapján Makó Város Önkormányzata 2025. évi költségvetéséről, módosításának és végrehajtásának rendjéről szóló 2/2025. (II.20.) számú önkormányzati rendelet módosítását az alábbiak szerint terjesztem elő.

A költségvetési rendelet módosítása a bevételi-kiadási előirányzatot az alábbiak szerint módosítja:

16/2025.(IX.25.) önkormányzati rendelet szerinti előirányzat	Előirányzat módosítás	2025. évi módosított ei.
8.096.373 e Ft	403.535 e Ft	8.499.908 e Ft

A rendeleten átvezetésre kerülnek a tényleges teljesítéshez kapcsolódó előirányzat módosítások a törvényi előírásoknak megfelelően, illetve a Képviselő-testületi döntések.

Működési és felhalmozási bevételek:
A Magyar Államkincstártól érkező normatív támogatások előirányzata 15.204 e Ft-tal nőtt. Ez az összeg tartalmazza többek között a 2025. évi szociális ágazati pótlék összegét, illetve a települési önkormányzatok köznevelési feladatainak támogatását az októberi felmérés adatai alapján.

Az egyéb működési célú bevételek tartalmazzák a közfoglalkoztatás megvalósítására kapott pénzeszközöket 4.371 e Ft értékben. A felhalmozási bevételek 163.460 e Ft összeggel emelkedtek, mely tartalmaz a Versenyképes Járások Program 2025. tekintetében

143.368 e Ft-ot, valamint a TOP_PLUSZ-3.4.1-23-MA1-2025-00003 Egészségügyi és szociális infrastruktúra fejlesztése a Makói ENI-ben vonatkozásában 20.092 e Ft előleget.

Működési és felhalmozási célú kiadások:
Makó Város Önkormányzatánál a kapott működési és finanszírozási bevételek következtében változott a személyi juttatások, a munkaadókat terhelő járulékok, a dologi kiadások, a működési célú átadott pénzeszközök, a beruházások, felújítások előirányzata. A tényleges teljesítésekhez kapcsolódóan történtek átcsoportosítások a személyi jellegű kiadások, a dologi kiadások, a működési célú támogatások, a beruházások és a felújítások között.

A költségvetési szerveknél a közfoglalkoztatás miatt változnak a személyi jellegű és a munkaadót terhelő járulékok előirányzata. A működési bevételek növekedése okán a dologi kiadások előirányzata emelkedett. A normatív bevételek miatt az irányítószervi támogatás is nő.

Tisztelt Képviselő-testület!

Fenti előterjesztésben és a mellékelt rendelet-tervezetben foglaltak alapján javaslom Makó Város Önkormányzata 2025. évi költségvetéséről, módosításának és végrehajtásának rendjéről szóló rendeletének módosítását.

Makó, 2025. december 03.

Farkas Éva Erzsébet
polgármester

1. melléklet a „Makó Város Önkormányzata 2025. évi költségvetési rendeletének módosítása" tárgyú előterjesztéshez

ELŐZETES HATÁSVIZSGÁLATI LAP
(a jogalkotásról szóló 2010. évi CXXX. törvény 17. §-a alapján)

A tervezett jogszabály várható következményei, különösen

I. társadalmi hatásai: a tervezetnek társadalmi hatása van, meghatározza Makó városának 2025. évi működését.

II. gazdasági hatásai: a tervezetnek gazdasági hatása van Makó Város Önkormányzata 2025. évi költségvetésére az előterjesztésben részletezett feladatok tekintetében.

III. költségvetési hatásai: a tervezet Makó város módosított költségvetését tartalmazza 2025. évre vonatkozóan.

IV. környezeti következményei: a tervezetnek környezeti hatása nincs.

V. egészségi következményei: a tervezetnek egészségi hatása nincs.

VI. adminisztratív terheket befolyásoló hatásai: a tervezetnek az adminisztratív terhekre nincs hatása.

VII. megalkotásának szükségessége: 2025. évi költségvetési gazdálkodással összefüggő módosított előirányzat biztosít kellő fedezetet a 2025. évre tervezett feladatok végrehajtásához.

VIII. a jogalkotás elmaradásának várható következményei: az államháztartásról szóló törvény végrehajtásáról szóló kormányrendeletben foglaltak megsértése.

IX. alkalmazásához szükséges személyi, szervezeti, tárgyi és pénzügyi feltételek: a költségvetési rendelet-módosítás megalkotásával, a bevételi és kiadási előirányzatok betartásával biztosítható az Önkormányzat, a Makói Közös Önkormányzati Hivatal, az Intézmények és a gazdasági társaságok működtetése. Az egész éves gazdálkodás végrehajtásához a szervezeteknél a személyi és tárgyi feltételek biztosítottak.

Makó, 2025. december 03.

Makó Város Önkormányzata Képviselő-testületének
.../2025. (XII. ...) önkormányzati rendelete
Makó Város Önkormányzata 2025. évi költségvetéséről, módosításának és végrehajtásának rendjéről szóló 2/2025. (II.20.) számú önkormányzati rendelet módosításáról

[1] Makó Város Önkormányzat Képviselő-testületének 2025. évi költségvetési rendelete módosításának célja, hogy eleget tegyen az államháztartásról szóló 2011. évi CXCV. törvényben foglalt kötelezettségnek, biztosítva ezáltal a naprakész költségvetést, a gazdálkodás folytonosságát, átláthatóságát valamint a választópolgárok számára megismerhetővé tegye az Önkormányzat és költségvetési szervei 2025. évre tervezett bevételeit és kiadásait, pénzügyi-gazdálkodási működését.

[2] Makó Város Önkormányzat Képviselő-testülete az Alaptörvény 32. cikk (2) bekezdésében meghatározott eredeti jogalkotói hatáskörében, az Alaptörvény 32. cikk (1) bekezdés f) pontjában foglalt feladatkörében eljárva a következőket rendeli el:

1. §

A Makó Város Önkormányzata 2025. évi költségvetéséről, módosításának és végrehajtásának rendjéről szóló 2/2025. (II. 20.) önkormányzati rendelet 3. § (1) bekezdése helyébe a következő rendelkezés lép:

„(1) Makó Város Önkormányzat Képviselő-testülete a 2025. évi költségvetése
a) bevételi és kiadási főösszegét 8.499.908 e Ft-ban
b) működési költségvetési bevételét 6.182.088 e Ft-ban
c) működési költségvetési kiadását 7.060.573 e Ft-ban
d) működési költségvetési egyenlegét -878.485 e Ft-ban
e) felhalmozási költségvetési bevételét 1.493.659 e Ft-ban
f) felhalmozási költségvetési kiadását 1.357.559 e Ft-ban
g) felhalmozási költségvetési egyenlegét 136.100 e Ft-ban
h) finanszírozási költségvetési bevételét 3.320.196 e Ft-ban
i) finanszírozási költségvetési kiadását 2.577.811 e Ft-ban
j) finanszírozási költségvetési egyenlegét 742.385 e Ft-ban állapítja meg."

2. §

(1) A Makó Város Önkormányzata 2025. évi költségvetéséről, módosításának és végrehajtásának rendjéről szóló 2/2025. (II. 20.) önkormányzati rendelet 1. melléklete helyébe az 1. melléklet lép.

(2) A Makó Város Önkormányzata 2025. évi költségvetéséről, módosításának és végrehajtásának rendjéről szóló 2/2025. (II. 20.) önkormányzati rendelet 2. melléklete helyébe a 2. melléklet lép.

(3) A Makó Város Önkormányzata 2025. évi költségvetéséről, módosításának és végrehajtásának rendjéről szóló 2/2025. (II. 20.) önkormányzati rendelet 3. melléklete helyébe a 3. melléklet lép.

(4) A Makó Város Önkormányzata 2025. évi költségvetéséről, módosításának és végrehajtásának rendjéről szóló 2/2025. (II. 20.) önkormányzati rendelet 4. melléklete helyébe a 4. melléklet lép.

(5) A Makó Város Önkormányzata 2025. évi költségvetéséről, módosításának és végrehajtásának rendjéről szóló 2/2025. (II. 20.) önkormányzati rendelet 5. melléklete helyébe az 5. melléklet lép.

(6) A Makó Város Önkormányzata 2025. évi költségvetéséről, módosításának és végrehajtásának rendjéről szóló 2/2025. (II. 20.) önkormányzati rendelet 6. melléklete helyébe a 6. melléklet lép.

(7) A Makó Város Önkormányzata 2025. évi költségvetéséről, módosításának és végrehajtásának rendjéről szóló 2/2025. (II. 20.) önkormányzati rendelet 7. melléklete helyébe a 7. melléklet lép.

(8) A Makó Város Önkormányzata 2025. évi költségvetéséről, módosításának és végrehajtásának rendjéről szóló 2/2025. (II. 20.) önkormányzati rendelet 10. melléklete helyébe a 8. melléklet lép.

(9) A Makó Város Önkormányzata 2025. évi költségvetéséről, módosításának és végrehajtásának rendjéről szóló 2/2025. (II. 20.) önkormányzati rendelet 11. melléklete helyébe a 9. melléklet lép.

(10) A Makó Város Önkormányzata 2025. évi költségvetéséről, módosításának és végrehajtásának rendjéről szóló 2/2025. (II. 20.) önkormányzati rendelet 17. melléklete helyébe a 10. melléklet lép.

3. §

Ez a rendelet a kihirdetését követő napon lép hatályba.

Farkas Éva Erzsébet sk.
polgármester

dr. Bodnár Gréta sk.
jegyző

Záradék:
A képviselő-testület a rendeletet 2025. ….-i ülésén fogadta el.
A rendelet 2025. ….-től – hirdetőtáblán kifüggesztésre került.

Makó, 2025.

dr. Bodnár Gréta sk.
jegyző

1. melléklet MAKÓ VÁROS ÖNKORMÁNYZATÁNAK .../2025.(XII...) ÖNKORMÁNYZATI RENDELETÉHEZ

1. melléklet MAKÓ VÁROS ÖNKORMÁNYZATÁNAK 2/2025.(II.20.) ÖNKORMÁNYZATI RENDELETÉHEZ

adatok ezer forintban

	A	B	C	D	E	F	G	H	I	J
1	**BEVÉTELEK**				Előirányzat 1./2024. (II)22. önkormányzati rendelet	Előirányzat 2/2025. (II.20.) önkormányzati rendelet	Előirányzat 13/2025. (VI.26.) önkormányzati rendelet	Előirányzat 16/2025. (IX.25.) önkormányzati rendelet	Módosítás	Módosított előirányzat
2	**1. Makó Város Önkormányzat**				Összeg (ezer Ft)	Összeg (ezer Ft)	Összeg (ezer Ft)	Összeg (ezer Ft)	Összeg (ezer Ft)	Összeg (ezer Ft)
3	**Közgazdasági jelleg, finanszírozási bevételek, kiadások**									
4	Kiemelt előirányzat (rovat)									
5	**I. Működési bevételek**				4 854 598	5 439 863	5 678 805	5 723 187	236 535	5 959 722
6	1. Működési célú támogatások államháztartáson belülről (B1)				1 910 294	2 277 038	2 479 684	2 524 066	21 135	2 545 201
7			1.1 Önkormányzatok működési támogatása (B11)		**1 843 834**	**2 192 727**	**2 206 588**	**2 249 537**	**15 204**	**2 264 741**
8				*1.1.1 Helyi önkormányzatok működésének általános támogatása (B111)*	545 431	643 124	643 124	681 525	958	682 483
9				*1.1.2 Települési önkormányzatok egyes köznevelési feladatainak támogatása (B112)*	588 141	744 429	710 706	714 756	7 245	722 001
10				*1.1.3 Települési önkormányzatok szociális, gyermekjóléti és gyermekétkeztetési feladatainak támogatása (B113)*	621 795	715 667	763 051	768 382	7 001	775 383
11				*1.1.4 Települési önkormányzatok kulturális feladatainak támogatása (B114)*	84 768	84 547	84 547	84 547	0	84 547
12				*1.1.5 Működési célú költségvetési támogatások és kiegészítő támogatások (B115)*	0	4 633	4 633	0	0	0
13				1.1.6 Elszámolásból származó bevételek (B116)	3 699	327	327	327	0	327
14			1.2 Működési célú visszatérítendő t ámogatások, kölcsönök visszatérülése államháztartáson belülről (B14)		16 000	16 000	16 000	16 000	0	16 000
15			1.3 Egyéb működési célú támogatások bevételei államháztartáson belülről (B16)		50 460	68 311	257 296	258 529	5 931	264 460
16		2. Működési bevételek (B4)			628 104	618 825	655 121	655 121	0	655 121
17		3. Működési célú átvett pénzeszközök (B6)			0	100 000	100 000	100 000	6 900	106 900
18		4. Közhatalmi bevételek (B3)			2 316 000	2 444 000	2 444 000	2 444 000	208 500	2 652 500
19			4.1. Magánszemélyek jövedelemadói (B311)		0	0	0	0	0	0
20			4.2. Vagyoni típusú adók (B34)		400 000	405 000	405 000	405 000	0	405 000
21			4.3. Termékek és szolgáltatások adói (B35)		1 910 000	2 035 000	2 035 000	2 035 000	208 500	2 243 500
22			4.4. Egyéb közhatalmi bevételek (B36)		6 000	4 000	4 000	4 000	0	4 000
23	**II. Felhalmozási bevételek**				2 760 706	1 052 739	1 326 532	1 326 532	163 460	1 489 992
24		1. Felhalmozási célú önkormányzati támogatások (B21)			0	0	0	0	0	0
25		1.A. Felh.célú kölcs.visszatér. Áh. Belül (B23)			0	0	0	0	0	0
26		2. Egyéb felhalmozási célú támogatások bevételei államháztartáson belülről (B25)			2 530 054	704 629	978 422	978 422	163 460	1 141 882
27		7. Felhalmozási bevételek (B5)			157 407	272 390	272 390	272 390	0	272 390
28		8. Felhalmozási célú átvett pénzeszközök (B7)			73 245	75 720	75 720	75 720	0	75 720
29	**III. Finanszírozási bevételek**				1 945 960	794 500	799 363	799 363	0	799 363
30		1. Maradvány igénybevétele (B813)			1 945 960	794 500	795 739	795 739	0	795 739
31		2. ÁH-n belülli megelőlegezések (B814)			0	0	3 624	3 624	0	3 624
32		3. Betét felbontás (B812)			0	0	0	0	0	0
33	**Összesen**				**9 561 064**	**7 287 102**	**7 804 700**	**7 849 082**	**399 995**	**8 249 077**
34	**2. Makói Közös Önkormányzati Hivatal**				Előirányzat 1./2024. (II)22. önkormányzati rendelet	Előirányzat 2/2025. (II.20.) önkormányzati rendelet	Előirányzat 13/2025. (VI.26.) önkormányzati rendelet	Előirányzat 16/2025. (IX.25.) önkormányzati rendelet	Módosítás	Módosított előirányzat
35	**Közgazdasági jelleg, finanszírozási bevételek, kiadások**									
36	Kiemelt előirányzat (rovat)									
37	**I. Működési bevételek**				18 114	18 696	20 657	22 183	0	22 183
38		1. Működési célú támogatások államháztartáson belülről (B1)			8 157	8 157	10 041	10 041	0	10 041
39			1.1 Önkormányzatok működési támogatása (B11)		0	0	0	0	0	0
40				*1.1.1 Helyi önkormányzatok működésének általános támogatása (B111)*	0	0	0	0	0	0
41				*1.1.2 Települési önkormányzatok egyes köznevelési feladatainak támogatása (B112)*	0	0	0	0	0	0
42				*1.1.3 Települési önkormányzatok szociális, gyermekjóléti és gyermekétkeztetési feladatainak támogatása (B113)*	0	0	0	0	0	0
43				*1.1.4 Települési önkormányzatok kulturális feladatainak támogatása (B114)*	0	0	0	0	0	0
44				*1.1.5 Működési célú költségvetési támogatások és kiegészítő támogatások (B115)*	0	0	0	0	0	0
45				*1.1.6 Elszámolásból származó bevételek (B116)*	0	0	0	0	0	0
46			1.2 Működési célú visszatérítendő t ámogatások, kölcsönök visszatérülése államháztartáson belülről (B14)		0	0	0	0	0	0
47			1.3 Egyéb működési célú támogatások bevételei államháztartáson belülről (B16)		8 157	8 157	10 041	10 041	0	10 041
48		2. Működési bevételek (B4)			9 957	10 529	10 616	12 142	0	12 142
49		3. Működési célú átvett pénzeszközök (B6)			0	0	0	0	0	0
50		4. Közhatalmi bevételek (B3)			0	0	0	0	0	0
51			4.1. Magánszemélyek jövedelemadói (B311)		0	0	0	0	0	0
52			4.2. Vagyoni típusú adók (B34)		0	0	0	0	0	0
53			4.3. Termékek és szolgáltatások adói (B35)		0	0	0	0	0	0
54			4.4. Egyéb közhatalmi bevételek (B36)		0	0	0	0	0	0
55	**II. Felhalmozási bevételek**				233	233	556	3 667	0	3 667
56		1. Felhalmozási célú önkormányzati támogatások (B21)			0	0	0	0	0	0
57		2. Egyéb felhalmozási célú támogatások bevételei államháztartáson belülről (B25)			0	0	0	0	0	0
58		7. Felhalmozási bevételek (B5)			0	0	323	323	0	323
59		8. Felhalmozási célú átvett pénzeszközök (B7)			233	233	233	3 344	0	3 344
60	**III. Finanszírozási bevételek**				681 007	802 544	818 441	848 871	0	848 871
61		1. Maradvány igénybevétele (B813)			0	0	15 897	15 897	0	15 897
62		2. Központi irányító szervi támogatás			681 007	802 544	802 544	832 974	0	832 974
63	**Összesen**				699 354	821 463	839 654	874 721	0	874 721
64	**3. Makói Óvoda**				Előirányzat 1./2024. (II)22. önkormányzati rendelet	Előirányzat 2/2025. (II.20.) önkormányzati rendelet	Előirányzat 13/2025. (VI.26.) önkormányzati rendelet	Előirányzat 16/2025. (IX.25.) önkormányzati rendelet	Módosítás	Módosított előirányzat
65	**Közgazdasági jelleg, finanszírozási bevételek, kiadások**									
66	Kiemelt előirányzat (rovat)									
67	**I. Működési bevételek**				0	0	787	2 673	462	3 135
68		1. Működési célú támogatások államháztartáson belülről (B1)			0	0	725	1 190	462	1 652
69			1.1 Önkormányzatok működési támogatása (B11)		0	0	0	0	0	0
70				*1.1.1 Helyi önkormányzatok működésének általános támogatása (B111)*	0	0	0	0	0	0
71				*1.1.2 Települési önkormányzatok egyes köznevelési feladatainak támogatása (B112)*	0	0	0	0	0	0
72				*1.1.3 Települési önkormányzatok szociális, gyermekjóléti és gyermekétkeztetési feladatainak támogatása (B113)*	0	0	0	0	0	0
73				*1.1.4 Települési önkormányzatok kulturális feladatainak támogatása (B114)*	0	0	0	0	0	0
74				*1.1.5 Működési célú költségvetési támogatások és kiegészítő támogatások (B115)*	0	0	0	0	0	0
75				*1.1.6 Elszámolásból származó bevételek (B116)*	0	0	0	0	0	0
76			1.2 Működési célú visszatérítendő t ámogatások, kölcsönök visszatérülése államháztartáson belülről (B14)		0	0	0	0	0	0
77			1.3 Egyéb működési célú támogatások bevételei államháztartáson belülről (B16)		0	0	725	1 190	462	1 652
78		2. Működési bevételek (B4)			0	0	62	1 483	0	1 483
79		3. Működési célú átvett pénzeszközök (B6)			0	0	0	0	0	0
80		4. Közhatalmi bevételek (B3)			0	0	0	0	0	0
81			4.1. Magánszemélyek jövedelemadói (B311)		0	0	0	0	0	0
82			4.2. Vagyoni típusú adók (B34)		0	0	0	0	0	0
83			4.3. Termékek és szolgáltatások adói (B35)		0	0	0	0	0	0
84			4.4. Egyéb közhatalmi bevételek (B36)		0	0	0	0	0	0
85	**II. Felhalmozási bevételek**				0	0	0	0	0	0
86		1. Felhalmozási célú önkormányzati támogatások (B21)			0	0	0	0	0	0
87		2. Egyéb felhalmozási célú támogatások bevételei államháztartáson belülről (B25)			0	0	0	0	0	0
88		7. Felhalmozási bevételek (B5)			0	0	0	0	0	0
89		8. Felhalmozási célú átvett pénzeszközök (B7)			0	0	0	0	0	0
90	**III. Finanszírozási bevételek**				588 141	734 429	702 716	706 766	7 245	714 011
91		1. Maradvány igénybevétele (B813)			0	0	2 010	2 010	0	2 010
92		2.Központi,irányító szervi támogatás			588 141	734 429	700 706	704 756	7 245	712 001
93	**Összesen**				588 141	734 429	703 503	709 439	7 707	717 146

		Előirányzat 1./2024. (II)22. önkormányzati rendelet	Előirányzat 2/2025. (II.20.) önkormányzati rendelet	Előirányzat 13/2025. (VI.26.) önkormányzati rendelet	Előirányzat 16/2025. (IX.25.) önkormányzati rendelet	Módosítás	Módosított előirányzat
94	**4. József Attila Városi Könyvtár és Múzeum**						
95	**Közgazdasági jelleg, finanszírozási bevételek, kiadások**						
96	Kiemelt előirányzat (rovat)						
97	**I. Működési bevételek**	2 705	4 200	8 372	12 467	3 078	15 545
98	1. Működési célú támogatások államháztartáson belülről (B1)	0	0	4 172	8 267	2 278	10 545
99	1.1 Önkormányzatok működési támogatása (B11)	0	0	0	0	0	0
100	*1.1.1 Helyi önkormányzatok működésének általános támogatása (B111)*	0	0	0	0	0	0
101	*1.1.2 Települési önkormányzatok egyes köznevelési feladatainak támogatása (B112)*	0	0	0	0	0	0
102	*1.1.3 Települési önkormányzatok szociális, gyermekjóléti és gyermekétkeztetési feladatainak támogatása (B113)*	0	0	0	0	0	0
103	*1.1.4 Települési önkormányzatok kulturális feladatainak támogatása (B114)*	0	0	0	0	0	0
104	*1.1.5 Működési célú költségvetési támogatások és kiegészítő támogatások (B115)*	0	0	0	0	0	0
105	*1.1.6 Elszámolásból származó bevételek (B116)*	0	0	0	0	0	0
106	1.2 Működési célú visszatérítendő t ámogatások, kölcsönök visszatérülése államháztartáson belülről (B14)	0	0	0	0	0	0
107	1.3 Egyéb működési célú támogatások bevételei államháztartáson belülről (B16)	0	0	4 172	8 267	2 278	10 545
108	2. Működési bevételek (B4)	2 705	4 200	4 200	4 200	800	5 000
109	3. Működési célú átvett pénzeszközök (B6)	0	0	0	0	0	0
110	4. Közhatalmi bevételek (B3)	0	0	0	0	0	0
111	4.1. Magánszemélyek jövedelemadói (B311)	0	0	0	0	0	0
112	4.2. Vagyoni típusú adók (B34)	0	0	0	0	0	0
113	4.3. Termékek és szolgáltatások adói (B35)	0	0	0	0	0	0
114	4.4. Egyéb közhatalmi bevételek (B36)	0	0	0	0	0	0
115	**II. Felhalmozási bevételek**	0	0	0	0	0	0
116	1. Felhalmozási célú önkormányzati támogatások (B21)	0	0	0	0	0	0
117	2. Egyéb felhalmozási célú támogatások bevételei államháztartáson belülről (B25)	0	0	0	0	0	0
118	7. Felhalmozási bevételek (B5)	0	0	0	0	0	0
119	8. Felhalmozási célú átvett pénzeszközök (B7)	0	0	0	0	0	0
120	**III. Finanszírozási bevételek**	145 212	133 397	138 095	138 095	0	138 095
121	1. Maradvány igénybevétele (B813)	0	0	4 698	4 698	0	4 698
122	2. Központi,irányító szervi támogatás	145 212	133 397	133 397	133 397	0	133 397
123	**Összesen**	147 917	137 597	146 467	150 562	3 078	153 640

		Előirányzat 1./2024. (II)22. önkormányzati rendelet	Előirányzat 2/2025. (II.20.) önkormányzati rendelet	Előirányzat 13/2025. (VI.26.) önkormányzati rendelet	Előirányzat 16/2025. (IX.25.) önkormányzati rendelet	Módosítás	Módosított előirányzat
124	**5.Makói Egyesített Népjóléti Intézmény**						
125	**Közgazdasági jelleg, finanszírozási bevételek, kiadások**						
126	Kiemelt előirányzat (rovat)						
127	**I. Működési bevételek**	159 614	161 922	168 687	181 503	0	181 503
128	1. Működési célú támogatások államháztartáson belülről (B1)	65 196	66 885	73 650	77 380	0	77 380
129	1.1 Önkormányzatok működési támogatása (B11)	0	0	0	0	0	0
130	*1.1.1 Helyi önkormányzatok működésének általános támogatása (B111)*	0	0	0	0	0	0
131	*1.1.2 Települési önkormányzatok egyes köznevelési feladatainak támogatása (B112)*	0	0	0	0	0	0
132	*1.1.3 Települési önkormányzatok szociális, gyermekjóléti és gyermekétkeztetési feladatainak támogatása (B113)*	0	0	0	0	0	0
133	*1.1.4 Települési önkormányzatok kulturális feladatainak támogatása (B114)*	0	0	0	0	0	0
134	*1.1.5 Működési célú költségvetési támogatások és kiegészítő támogatások (B115)*	0	0	0	0	0	0
135	*1.1.6 Elszámolásból származó bevételek (B116)*	0	0	0	0	0	0
136	1.2 Működési célú visszatérítendő t ámogatások, kölcsönök visszatérülése államháztartáson belülről (B14)	0	0	0	0	0	0
137	1.3 Egyéb működési célú támogatások bevételei államháztartáson belülről (B16)	65 196	66 885	73 650	77 380	0	77 380
138	2. Működési bevételek (B4)	94 418	95 037	95 037	104 123	0	104 123
139	3. Működési célú átvett pénzeszközök (B6)	0	0	0	0	0	0
140	4. Közhatalmi bevételek (B3)	0	0	0	0	0	0
141	4.1. Magánszemélyek jövedelemadói (B311)	0	0	0	0	0	0
142	4.2. Vagyoni típusú adók (B34)	0	0	0	0	0	0
143	4.3. Termékek és szolgáltatások adói (B35)	0	0	0	0	0	0
144	4.4. Egyéb közhatalmi bevételek (B36)	0	0	0	0	0	0
145	**II. Felhalmozási bevételek**	0	0	0	0	0	0
146	1. Felhalmozási célú önkormányzati támogatások (B21)	0	0	0	0	0	0
147	2. Egyéb felhalmozási célú támogatások bevételei államháztartáson belülről (B25)	0	0	0	0	0	0
148	7. Felhalmozási bevételek (B5)	0	0	0	0	0	0
149	8. Felhalmozási célú átvett pénzeszközök (B7)	0	0	0	0	0	0
150	**III. Finanszírozási bevételek**	731 374	764 384	791 150	805 764	14 092	819 856
151	1. Maradvány igénybevétele (B813)	0	0	2 193	2 193	0	2 193
152	2. Központi,irányító szervi támogatás	731 374	764 384	788 957	803 571	14 092	817 663
153	**Összesen**	890 988	926 306	959 837	987 267	14 092	1 001 359

		Előirányzat 1./2024. (II)22. önkormányzati rendelet	Előirányzat 2/2025. (II.20.) önkormányzati rendelet	Előirányzat 13/2025. (VI.26.) önkormányzati rendelet	Előirányzat 16/2025. (IX.25.) önkormányzati rendelet	Módosítás	Módosított előirányzat
154	**Makó Város Önkormányzat (összesen)**						
155	**Közgazdasági jelleg, finanszírozási bevételek, kiadások**						
156	Kiemelt előirányzat (rovat)						
157	**I. Működési bevételek**	5 034 831	5 624 671	5 877 308	5 942 013	240 075	6 182 088
158	1. Működési célú támogatások államháztartáson belülről (B1)	1 983 647	2 352 080	2 568 272	2 620 944	23 875	2 644 819
159	1.1 Önkormányzatok működési támogatása (B11)	1 843 834	2 192 727	2 206 388	2 249 537	15 204	2 264 741
160	*1.1.1 Helyi önkormányzatok működésének általános támogatása (B111)*	545 431	643 124	643 124	681 525	958	682 483
161	*1.1.2 Települési önkormányzatok egyes köznevelési feladatainak támogatása (B112)*	588 141	744 429	710 706	714 756	7 245	722 001
162	*1.1.3 Települési önkormányzatok szociális, gyermekjóléti és gyermekétkeztetési feladatainak támogatása (B113)*	621 795	715 667	763 051	768 382	7 001	775 383
163	*1.1.4 Települési önkormányzatok kulturális feladatainak támogatása (B114)*	84 768	84 547	84 547	84 547	0	84 547
164	*1.1.5 Működési célú költségvetési támogatások és kiegészítő támogatások (B115)*	0	4 633	4 633	0	0	0
165	*1.1.6 Elszámolásból származó bevételek (B116)*	3 699	327	327	327	0	327
166	1.2 Működési célú visszatérítendő t ámogatások, kölcsönök visszatérülése államháztartáson belülről (B14)	16 000	16 000	16 000	16 000	0	16 000
167	1.3 Egyéb működési célú támogatások bevételei államháztartáson belülről (B16)	123 813	143 353	345 884	355 407	8 671	364 078
168	2. Működési bevételek (B4)	735 184	728 591	765 036	777 069	800	777 869
169	3. Működési célú átvett pénzeszközök (B6)	0	100 000	100 000	100 000	6 900	106 900
170	4. Közhatalmi bevételek (B3)	2 316 000	2 444 000	2 444 000	2 444 000	208 500	2 652 500
171	4.1. Magánszemélyek jövedelemadói (B311)	0	0	0	0	0	0
172	4.2. Vagyoni típusú adók (B34)	400 000	405 000	405 000	405 000	0	405 000
173	4.3. Termékek és szolgáltatások adói (B35)	1 910 000	2 035 000	2 035 000	2 035 000	208 500	2 243 500
174	4.4. Egyéb közhatalmi bevételek (B36)	6 000	4 000	4 000	4 000	0	4 000
175	**II. Felhalmozási bevételek**	2 760 835	1 052 872	1 327 088	1 330 199	163 460	1 493 659
176	1. Felhalmozási célú önkormányzati támogatások (B21)	0	0	0	0	0	0
177	1.A. Felh.célú kölcs.visszatér. Áh. Belül (B23)	0	0	0	0	0	0
178	2. Egyéb felhalmozási célú támogatások bevételei államháztartáson belülről (B25)	2 530 054	704 629	978 422	978 422	163 460	1 141 882
179	7. Felhalmozási bevételek (B5)	157 407	272 390	272 713	272 713	0	272 713
180	8. Felhalmozási célú átvett pénzeszközök (B7)	73 478	75 953	75 953	79 064	0	79 064
181	**III. Finanszírozási bevételek**	4 095 694	3 119 254	3 249 765	3 298 859	21 337	3 320 196
182	1. Maradvány igénybevétele (B813)	1 945 960	794 500	820 537	820 537	0	820 537
	2. ÁH-n belüli megelőlegezések (B814)	0	0	3 624	3 624	0	3 624
183	3. Központi,irányító szervi támogatás. (B816)	2 145 734	2 434 754	2 425 604	2 474 698	21 337	2 496 035
184	4. Betét felbontás (B812)	0	0	0	0	0	0
185	Technikai	2 145 734	2 434 754	2 425 604	2 474 698	21 337	2 496 035
186	**Összesen**	9 741 730	9 472 143	9 028 557	9 096 373	403 535	9 499 908

2. melléklet MAKÓ VÁROS ÖNKORMÁNYZATÁNAK .../2025.(XII...) ÖNKORMÁNYZATI RENDELETÉHEZ

2. melléklet MAKÓ VÁROS ÖNKORMÁNYZATÁNAK 2/2025.(II.20.) ÖNKORMÁNYZATI RENDELETÉHEZ

adatok ezer forintban

	A	B	C	D	E	F	G	H	I
1			**KIADÁSOK**	Előirányzat 1./2024. (II)22. önkormányzati rendelet	Előirányzat 2/2025. (II.20.) önkormányzati rendelet	Előirányzat 13/2025. (VI.26.) önkormányzati rendelet	Előirányzat 16/2025. (IX.25.) önkormányzati rendelet	Módosítás	Módosított előirányzat
2	**1. Makó Város Önkormányzat**			Összeg(ezer Ft)	Összeg(ezer Ft)	Összeg(ezer Ft)	Összeg(ezer Ft)	Összeg(ezer Ft)	Összeg(ezer Ft)
3	**Közgazdasági jelleg, finanszírozási bevételek, kiadások**								
4		Kiemelt előirányzat (rovat)							
5	**I. Működési kiadások**			**3 893 461**	**3 895 196**	**4 154 988**	**4 141 546**	**215 198**	**4 356 744**
6		1. Személyi jellegű kiadások (K1)		157 575	240 848	404 903	414 444	2 752	417 196
7		2. Munkaadót terhelő járulékok és szociális adó (K2)		16 374	30 056	40 974	42 214	179	42 393
8		3. Dologi kiadások (K3)		2 198 475	1 731 587	1 787 832	1 778 580	10 227	1 788 807
9		4. Ellátottak pénzbeli juttatásai (K4)		176 650	166 650	166 650	166 650	1 170	167 820
10		5. Egyéb működési célú kiadások (K5)		**1 344 387**	**1 726 055**	1 754 629	1 739 658	200 870	1 940 528
11			*5.1 Helyi önkormányzatok törvény előíráson alapuló befizetései (K502)*	408 455	510 000	524 451	524 451	208 419	732 870
12			*5.2 Egyéb működési célú támogatások államháztartáson belülre (K506)*	99 843	132 522	141 062	141 201	0	141 201
13			*5.3 Egyéb működési célú támogatások államháztartáson kívülre (K512)*	560 100	827 437	836 514	850 469	600	851 069
14			*5.4 Általános tartalék (K513)*	222 074	202 181	198 687	169 622	-8 149	161 473
15			*5.7 Céltartalék (K513)*	53 915	**53 915**	**53 915**	53 915	0	53 915
16	**II. Felhalmozási kiadások**			3 448 789	**875 376**	**1 142 332**	1 151 062	163 460	1 314 522
17		1. Beruházások (K6)		3 302 844	250 001	262 589	244 089	20 092	264 181
18		2. Felújítások (K7)		21 500	534 694	789 051	816 281	143 368	959 649
19		3. Egyéb felhalmozási célú kiadások (K8)		124 445	**90 681**	**90 692**	90 692	0	90 692
20			*3.1 Egyéb felhalmozási célú támogatások államháztartáson belülre (K84)*	114 445	85 181	85 192	85 192	0	85 192
21			*3.2 Felhalmozási célú visszatérítendő támogatás, kölcsön nyújtása államháztartáson kívülre (K86)*	10 000	5 500	5 500	5 500	0	5 500
22			*3.4 Egyéb felhalmozási célú támogatások államháztartáson kívülre (K89)*	0	0	0	0	0	0
23	**III. Finanszírozási kiadások**			2 218 814	**2 516 530**	**2 507 380**	2 556 474	21 337	2 577 811
24		1. Hosszú lejáratú kölcsönök (K911)		0	0	0	0	0	0
25		2.Betét lekötés (K912)		0	0	0	0	0	0
26		3. Államháztartáson belüli megelőlegezések visszafizetése (K914)		73 080	81 776	81 776	81 776	0	81 776
27		4. Központi, irányító szervi támogatás folyósítása (K915)		2 145 734	2 434 754	2 425 604	2 474 698	21 337	2 496 035
28	**Összesen**			**9 561 064**	**7 287 102**	**7 804 700**	**7 849 082**	**399 995**	**8 249 077**
29	**2. Makói Közös Önkormányzati Hivatal**			Előirányzat 1./2024. (II)22. önkormányzati rendelet	Előirányzat 2/2025. (II.20.) önkormányzati rendelet	Előirányzat 13/2025. (VI.26.) önkormányzati rendelet	Előirányzat 16/2025. (IX.25.) önkormányzati rendelet	Módosítás	Módosított előirányzat
30	**Közgazdasági jelleg, finanszírozási bevételek, kiadások**								
31		Kiemelt előirányzat (rovat)							
32	**I. Működési kiadások**			686 858	806 477	824 668	859 735	0	859 735
33		1. Személyi jellegű kiadások (K1)		414 456	516 703	518 338	545 268	0	545 268
34		2. Munkaadót terhelő járulékok és szociális adó (K2)		61 467	76 984	77 203	80 704	0	80 704
35		3. Dologi kiadások (K3)		210 935	212 790	229 127	233 763	0	233 763
36		4. Ellátottak pénzbeli juttatásai (K4)		0	0	0	0	0	0
37		5. Egyéb működési célú kiadások (K5)		0	0	0	0	0	0
38			*5.1 Helyi önkormányzatok törvény előíráson alapuló befizetései (K502)*	0	0	0	0	0	0
39			*5.2 Egyéb működési célú támogatások államháztartáson belülre (K506)*	0	0	0	0	0	0
40			*5.3 Egyéb működési célú támogatások államháztartáson kívülre (K512)*	0	0	0	0	0	0
41			*5.4 Általános tartalék (K513)*	0	0	0	0	0	0
42			*5.5 Céltartalék (K513)*	0	0	0	0	0	0
43	**II. Felhalmozási kiadások**			12 496	14 986	14 986	14 986	0	14 986
44		1. Beruházások (K6)		12 496	14 986	14 986	14 986	0	14 986
45		2. Felújítások (K7)		0	0	0	0	0	0
46		3. Egyéb felhalmozási célú kiadások (K8)		0	0	0	0	0	0
47			*3.1 Egyéb felhalmozási célú támogatások államháztartáson belülre (K84)*	0	0	0	0	0	0
48			*3.2 Felhalmozási célú visszatérítendő támogatás, kölcsön nyújtása államháztartáson kívülre (K86)*	0	0	0	0	0	0
49			*3.3 Egyéb felhalmozási célú támogatások államháztartáson kívülre (K89)*	0	0	0	0	0	0
50	**III. Finanszírozási kiadások**			0	0	0	0	0	0
51		1. Hosszú lejáratú kölcsönök (K911)		0	0	0	0	0	0
52		2. Államháztartáson belüli megelőlegezések visszafizetése (K914)		0	0	0	0	0	0
53		3. Központi, irányító szervi támogatás folyósítása (K915)		0	0	0	0	0	0
54	**Összesen**			**699 354**	**821 463**	839 654	874 721	0	874 721
55	**3. Makói Óvoda**			Előirányzat 1./2024. (II)22. önkormányzati rendelet	Előirányzat 2/2025. (II.20.) önkormányzati rendelet	Előirányzat 13/2025. (VI.26.) önkormányzati rendelet	Előirányzat 16/2025. (IX.25.) önkormányzati rendelet	Módosítás	Módosított előirányzat
56	**Közgazdasági jelleg, finanszírozási bevételek, kiadások**								
57		Kiemelt előirányzat (rovat)							
58	**I. Működési kiadások**			581 664	731 635	690 492	696 428	7 707	704 135
59		1. Személyi jellegű kiadások (K1)		442 606	566 621	541 902	545 923	5 869	551 792
60		2. Munkaadót terhelő járulékok és szociális adó (K2)		66 932	85 355	82 144	82 638	735	83 373
61		3. Dologi kiadások (K3)		72 126	79 659	66 446	67 867	1 103	68 970
62		4. Ellátottak pénzbeli juttatásai (K4)		0	0	0	0	0	0
63		5. Egyéb működési célú kiadások (K5)		0	0	0	0	0	0
64			*5.1 Helyi önkormányzatok törvény előíráson alapuló befizetései (K502)*	0	0	0	0	0	0
65			*5.2 Egyéb működési célú támogatások államháztartáson belülre (K506)*	0	0	0	0	0	0
66			*5.3 Egyéb működési célú támogatások államháztartáson kívülre (K512)*	0	0	0	0	0	0
67			*5.4 Általános tartalék (K513)*	0	0	0	0	0	0
68			*5.5 Céltartalék (K513)*	0	0	0	0	0	0
69	**II. Felhalmozási kiadások**			6 477	2 794	13 011	13 011	0	13 011
70		1. Beruházások (K6)		6 477	2 794	2 794	2 794	0	2 794
71		2. Felújítások (K7)		0	0	10 217	10 217	0	10 217
72		3. Egyéb felhalmozási célú kiadások (K8)		0	0	0	0	0	0
73			*3.1 Egyéb felhalmozási célú támogatások államháztartáson belülre (K84)*	0	0	0	0	0	0
74			*3.2 Felhalmozási célú visszatérítendő támogatás, kölcsön nyújtása államháztartáson kívülre (K86)*	0	0	0	0	0	0
75			*3.3 Egyéb felhalmozási célú támogatások államháztartáson kívülre (K89)*	0	0	0	0	0	0
76	**III. Finanszírozási kiadások**			0	0	0	0	0	0
77		1. Hosszú lejáratú kölcsönök (K911)		0	0	0	0	0	0
78		2. Államháztartáson belüli megelőlegezések visszafizetése (K914)		0	0	0	0	0	0
79		3. Központi, irányító szervi támogatás folyósítása (K915)		0	0	0	0	0	0
80	**Összesen**			588 141	734 429	703 503	709 439	7 707	717 146

		Előirányzat 1./2024. (II)22. önkormányzati rendelet	Előirányzat 2/2025. (II.20.) önkormányzati rendelet	Előirányzat 13/2025. (VI.26.) önkormányzati rendelet	Előirányzat 16/2025. (IX.25.) önkormányzati rendelet	Módosítás	Módosított előirányzat
81	**4. József Attila Városi Könyvtár és Múzeum**						
82	**Közgazdasági jelleg, finanszírozási bevételek, kiadások**						
83	Kiemelt előirányzat (rovat)						
84	**I. Működési kiadások**	143 027	133 397	142 269	146 364	3 078	149 442
85	1. Személyi jellegű kiadások (K1)	80 913	82 507	85 997	88 150	918	89 068
86	2. Munkaadót terhelő járulékok és szociális adó (K2)	10 937	10 294	10 526	11 229	60	11 289
87	3. Dologi kiadások (K3)	51 177	40 596	45 744	46 983	2 100	49 083
88	4. Ellátottak pénzbeli juttatásai (K4)	0	0	0	0	0	0
89	5. Egyéb működési célú kiadások (K5)	0	0	2	2	0	2
90	*5.1 Helyi önkormányzatok törvény előíráson alapuló befizetései (K502)*	0	0	0	0	0	0
91	*5.2 Egyéb működési célú támogatások államháztartáson belülre (K506)*	0	0	2	2	0	2
92	*5.3 Egyéb működési célú támogatások államháztartáson kívülre (K512)*	0	0	0	0	0	0
93	*5.4 Általános tartalék (K513)*	0	0	0	0	0	0
94	*5.5 Céltartalék (K513)*	0	0	0	0	0	0
95	**II. Felhalmozási kiadások**	4 890	4 200	4 198	4 198	0	4 198
96	1. Beruházások (K6)	4 890	4 200	4 198	4 198	0	4 198
97	2. Felújítások (K7)	0	0	0	0	0	0
98	3. Egyéb felhalmozási célú kiadások (K8)	0	0	0	0	0	0
99	*3.1 Egyéb felhalmozási célú támogatások államháztartáson belülre (K84)*	0	0	0	0	0	0
100	*3.2 Felhalmozási célú visszatérítendő támogatás, kölcsön nyújtása államháztartáson kívülre (K86)*	0	0	0	0	0	0
101	*3.3 Egyéb felhalmozási célú támogatások államháztartáson kívülre (K89)*	0	0	0	0	0	0
102	**III. Finanszírozási kiadások**	0	0	0	0	0	0
103	1. Hosszú lejáratú kölcsönök (K911)	0	0	0	0	0	0
104	2. Államháztartáson belüli megelőlegezések visszafizetése (K914)	0	0	0	0	0	0
105	3. Központi, irányító szervi támogatás folyósítása (K915)	0	0	0	0	0	0
106	**Összesen**	147 917	137 597	146 467	150 562	3 078	153 640

		Előirányzat 1./2024. (II)22. önkormányzati rendelet	Előirányzat 2/2025. (II.20.) önkormányzati rendelet	Előirányzat 13/2025. (VI.26.) önkormányzati rendelet	Előirányzat 16/2025. (IX.25.) önkormányzati rendelet	Módosítás	Módosított előirányzat
107	**5.Makói Egyesített Népjóléti Intézmény**						
108	**Közgazdasági jelleg, finanszírozási bevételek, kiadások**						
109	Kiemelt előirányzat (rovat)						
110	**I. Működési kiadások**	872 697	915 764	949 295	976 425	14 092	990 517
111	1. Személyi jellegű kiadások (K1)	566 916	600 666	628 399	642 676	12 471	655 147
112	2. Munkaadót terhelő járulékok és szociális adó (K2)	87 159	92 870	96 475	99 942	1 621	101 563
113	3. Dologi kiadások (K3)	218 622	222 228	224 421	233 807	0	233 807
114	4. Ellátottak pénzbeli juttatásai (K4)	0	0	0	0	0	0
115	5. Egyéb működési célú kiadások (K5)	0	0	0	0	0	0
116	*5.1 Helyi önkormányzatok törvény előíráson alapuló befizetései (K502)*	0	0	0	0	0	0
117	*5.2 Egyéb működési célú támogatások államháztartáson belülre (K506)*	0	0	0	0	0	0
118	*5.3 Egyéb működési célú támogatások államháztartáson kívülre (K512)*	0	0	0	0	0	0
119	*5.4 Általános tartalék (K513)*	0	0	0	0	0	0
120	*5.5 Céltartalék (K513)*	0	0	0	0	0	0
121	**II. Felhalmozási kiadások**	18 291	10 542	10 542	10 842	0	10 842
122	1. Beruházások (K6)	8 541	10 022	10 022	10 322	0	10 322
123	2. Felújítások (K7)	9 750	520	520	520	0	520
124	3. Egyéb felhalmozási célú kiadások (K8)	0	0	0	0	0	0
125	*3.1 Egyéb felhalmozási célú támogatások államháztartáson belülre (K84)*	0	0	0	0	0	0
126	*3.2 Felhalmozási célú visszatérítendő támogatás, kölcsön nyújtása államháztartáson kívülre (K86)*	0	0	0	0	0	0
127	*3.3 Egyéb felhalmozási célú támogatások államháztartáson kívülre (K89)*	0	0	0	0	0	0
128	**III. Finanszírozási kiadások**	0	0	0	0	0	0
129	1. Hosszú lejáratú kölcsönök (K911)	0	0	0	0	0	0
130	2. Államháztartáson belüli megelőlegezések visszafizetése (K914)	0	0	0	0	0	0
131	3. Központi, irányító szervi támogatás folyósítása (K915)	0	0	0	0	0	0
132	**Összesen**	890 988	926 306	959 837	987 267	14 092	1 001 359

		Előirányzat 1./2024. (II)22. önkormányzati rendelet	Előirányzat 2/2025. (II.20.) önkormányzati rendelet	Előirányzat 13/2025. (VI.26.) önkormányzati rendelet	Előirányzat 16/2025. (IX.25.) önkormányzati rendelet	Módosítás	Módosított előirányzat
133	**Makó Város Önkormányzat (összesen)**						
134	**Közgazdasági jelleg, finanszírozási bevételek, kiadások**						
135	Kiemelt előirányzat (rovat)						
136	**I. Működési kiadások**	6 177 707	6 482 469	6 761 712	6 820 498	240 075	7 060 573
137	1. Személyi jellegű kiadások (K1)	1 662 466	2 007 345	2 179 539	2 236 461	22 010	2 258 471
138	2. Munkaadót terhelő járulékok és szociális adó (K2)	242 869	295 559	307 322	316 727	2 595	319 322
139	3. Dologi kiadások (K3)	2 751 335	2 286 860	2 353 570	2 361 000	13 430	2 374 430
140	4. Ellátottak pénzbeli juttatásai (K4)	176 650	166 650	166 650	166 650	1 170	167 820
141	5. Egyéb működési célú kiadások (K5)	1 344 387	1 726 055	1 754 631	1 739 660	200 870	1 940 530
142	*5.1 Helyi önkormányzatok törvény előíráson alapuló befizetései (K502)*	408 455	510 000	524 451	524 451	208 419	732 870
143	*5.2 Egyéb működési célú támogatások államháztartáson belülre (K506)*	99 843	132 522	141 064	141 203	0	141 203
144	*5.3 Egyéb működési célú támogatások államháztartáson kívülre (K512)*	560 100	827 437	836 514	850 469	600	851 069
145	*5.6Általános tartalék (K513)*	222 074	202 181	198 687	169 622	-8 149	161 473
146	*5.7 Céltartalék (K513)*	53 915	53 915	53 915	53 915	0	53 915
147	**II. Felhalmozási kiadások**	3 490 943	907 898	1 185 069	1 194 099	163 460	1 357 559
148	1. Beruházások (K6)	3 335 248	282 003	294 589	276 389	20 092	296 481
149	2. Felújítások (K7)	31 250	535 214	799 788	827 018	143 368	970 386
150	3. Egyéb felhalmozási célú kiadások (K8)	124 445	90 681	90 692	90 692	0	90 692
151	*3.1 Egyéb felhalmozási célú támogatások államháztartáson belülre (K84)*	114 445	85 181	85 192	85 192	0	85 192
152	*3.2 Felhalmozási célú visszatérítendő támogatás, kölcsön nyújtása államháztartáson kívülre (K86)*	10 000	5 500	5 500	5 500	0	5 500
153	*3.3 Egyéb felhalmozási célú támogatások államháztartáson kívülre (K89)*	0	0	0	0	0	0
154	**III. Finanszírozási kiadások**	2 218 814	2 516 530	2 507 380	2 556 474	21 337	2 577 811
155	1. Hosszú lejáratú kölcsönök (K911)	0	0	0	0	0	0
156	2.Betét lekötés (K912)	0	0	0	0	0	0
157	3. Államháztartáson belüli megelőlegezések visszafizetése (K914)	73 080	81 776	81 776	81 776	0	81 776
158	4. Központi, irányító szervi támogatás folyósítása (K915)	2 145 734	2 434 754	2 425 604	2 474 698	21 337	2 496 035
159	Technikai	2 145 734	2 434 754	2 425 604	2 474 698	21 337	2 496 035
160	**Összesen**	9 741 730	7 472 143	8 028 557	8 096 373	403 535	8 499 908

2025. évi normatív támogatások

adatok forintban

	A	B	C	D	E	F	G	H	I
1	rovat	Megnevezés		Előirányzat 1./2024. (II.22.) önkormányzati rendelet	Előirányzat 2/2025. (II.20.) önkormányzati rendelet	Előirányzat 13/2025. (VI.26.) önkormányzati rendelet	Előirányzat 16/2025. (IX.25.) önkormányzati rendelet	Módosítás	Módosított előirányzat
2	B111-00	**Települési önkormányzatok működésének támogatása**		**545 430 761**	**643 123 661**	**643 123 661**	**681 524 377**	**958 134**	**682 482 511**
3		Önkormányzati hivatal működésének támogatása		300 762 890	398 727 940	398 727 940	429 158 714	958 134	430 116 848
4		Polgármesteri illetményhez és költségtérítéshez nyújtott támogatás		0	0	0	7 969 942	0	7 969 942
5		Település üzemeltetési és egyéb önkormányzati feladatok támogatása		244 657 871	244 395 721	244 395 721	244 395 721	0	244 395 721
6		Nem közművel összegyűjtött háztartási szennyvíz ártalmatlanítása		10 000	0	0	0	0	0
7	B112-00	**Óvodapedagógusok és óvodapedagógusok nevelő munkáját közvetlenül segítők bértámogatása**		**509 395 400**	**655 706 300**	**627 050 800**	**631 100 800**	**6 142 200**	**637 243 000**
8		Óvodapedagógusok támogatása		349 112 400	471 835 500	446 468 000	450 518 000	6 142 200	456 660 200
9			8 hó						
10			4 hó						
11			9-12. hó						
12		Óvodapedagógusok munkáját közvetlenül segítők támogatása		131 700 000	147 504 000	147 504 000	147 504 000	0	147 504 000
13			8 hó						
14			4 hó						
15			Ped. nevelő munkáját segítők kiegészítő tám.	8 372 000	10 147 000	10 147 000	10 147 000	0	10 147 000
16	B112-00		Ped.II.kategória ovdapedagógus kiegészítő tám.	12 189 000	13 904 000	13 208 800	13 208 800	0	13 208 800
17			Mesterpedagógus kat. Óvodapedagógus kieg. tám.	8 022 000	12 315 800	9 723 000	9 723 000	0	9 723 000
18	B112-00	**Óvodaműködtetési támogatás**		**78 602 544**	**88 548 524**	**83 480 728**	**83 480 728**	**1 103 194**	**84 583 922**
19			8 hó						
20			4 hó						
21		Diabétesz ellátási pótlék		143 400	173 800	173 800	173 800	0	173 800
22	B112-00	**Köznevelési feladat támogatása összesen**		**588 141 344**	**744 428 624**	**710 705 328**	**714 755 328**	**7 245 394**	**722 000 722**
23	B112-00	**A települési önkormányzatok szociális feladatainak egyéb támogatása**							
24		Család- és gyermekjóléti szolgálat		18 600 680	18 600 680	41 412 000	41 412 000	0	41 412 000
25		Család- és gyermekjóléti központ		51 431 370	53 483 000	53 483 000	53 483 000	0	53 483 000
26		Szociális étkeztetés		16 972 000	18 589 200	18 589 200	18 589 200	-531 120	18 058 080
27		Házi segítségnyújtás		18 175 000	25 375 900	25 375 900	25 375 900	-623 100	24 752 800
28		Falugondnoki szolgáltatás		6 047 200	6 343 500	6 343 500	6 343 500	0	6 343 500
29		Időskorúak nappali intézményi ellátása		8 745 750	8 942 400	8 942 400	8 942 400	-372 600	8 569 800
30		Hajléktalanok nappali intézményi ellátása		19 790 020	22 702 200	22 702 200	22 702 200	-1 527 200	21 175 000
31		Gyermekek napközbeni ellátása		0	0	0	0	0	0
32		Felsőfokú végzettségű kisgyermekneveiők bértám.		53 688 600	92 673 000	92 673 000	92 673 000	0	92 673 000
33		Bölcsődei dajkák, középfokú végzettségű kisgyermekneveiők bértám.		105 305 200	108 602 400	108 602 400	108 602 400	0	108 602 400
34		Bölcsődei üzemeltetési támogatás		15 840 800	35 840 000	35 840 000	35 840 000	0	35 840 000
35		Óvodai és iskolai szociális segítő tevékenység kieg. támogatása		26 752 000	28 765 870	28 765 870	28 765 870	0	28 765 870
36		Hajléktalanok átmeneti intézményei		18 891 400	20 101 400	20 101 400	20 101 400	0	20 101 400
37		**Egyes szociális és gyermekjóléti feladatok támogatása összesen**		**360 240 020**	**440 019 550**	**462 830 870**	**462 830 870**	**-3 054 020**	**459 776 850**
38		**Idősek átmeneti és tartós valamint hajléktalanok szociális, szakosított ellátási feladatainak támogatása**		**78 626 300**	**89 377 748**	**89 377 748**	**89 377 748**	**0**	**89 377 748**
39		Szakmai dolgozók bértámogatása		50 742 300	54 538 400	54 538 400	54 538 400	0	54 538 400
40		Üzemeltetési támogatás		27 884 000	34 839 348	34 839 348	34 839 348	0	34 839 348
41		**Ingyenes és kedvezményes gyermekétkeztetés támogatása**		**182 928 195**	**186 269 458**	**186 269 458**	**176 986 978**	**-4 037 115**	**172 949 863**
42			dolgozók bértámogatása	91 767 000	99 630 360	99 630 360	99 630 360	-3 688 560	95 941 800
43			üzemeltetési támogatás	89 933 130	85 423 858	85 423 858	76 141 378	0	76 141 378
44		Rászoruló gyermekek szünidei étkeztetése		1 228 065	1 215 240	1 215 240	1 215 240	-348 555	866 685
45		Szociális ágazati pótlék		0	0	24 572 903	39 186 641	14 092 247	53 278 888
46	B113-00	**Szociális és gyermekjóléti feladatok támogatása összesen**		**621 794 515**	**715 666 756**	**763 050 979**	**768 382 237**	**7 001 112**	**775 383 349**
47	B114-00	**Könyvtári, közművelődési és múzeumi feladatok támogatása**		**84 768 316**	**84 547 016**	**84 547 016**	**84 547 016**	**0**	**84 547 016**
48		Nyilvános könyvtári ellátás		50 381 158	50 159 858	50 159 858	50 159 858	0	50 159 858
49		Muzeális intézményi feladatok támogatása		17 300 000	17 300 000	17 300 000	17 300 000	0	17 300 000
50		Települési önkormányzatok kulturális feladatainak bérjellegű támogatása		17 087 158	17 087 158	17 087 158	17 087 158	0	17 087 158
51	B115-00	**Működési célú központosított támogatások**		**0**	**4 633 169**	**4 633 169**	**0**	**0**	**0**
52		Polgármesteri illetményhez és költségtérítéshez nyújtott támogatás		0	4 633 169	4 633 169	0	0	0
53	B116-00	**Elszámolásból származó bevételek**		**3 699 200**	**327 383**	**327 383**	327 383	**0**	**327 383**
54		Költségvetési támogatás összesen		**1 843 834 136**	**2 192 726 609**	**2 206 387 536**	**2 249 536 341**	**15 204 640**	**2 264 740 981**
55		**Mindösszesen**		1 843 834 136	2 192 726 609	2 206 387 536	2 249 536 341	15 204 640	2 264 740 981

Makó Város Önkormányzata 2025. évi beruházási kiadásainak előirányzata

adatok ezer forintban

	A	B	C	D	E	F	G	H
1	sor-szám	Megnevezés	Előirányzat 1./2024. (II)22. önkormányzati rendelet	Előirányzat 2/2025. (II.20.) önkormányzati rendelet	Előirányzat 13/2025. (VI.26.) önkormányzati rendelet	Előirányzat 16/2025. (IX.25.) önkormányzati rendelet	Módosítás	Módosított előirányzat
2	1.	Egyéb tárgyieszköz beszerzés (klíma, tűzoltókészülékek, informatikai eszközök)	4 000	0	0	0	0	0
3	2.	Ingatlan beszerzés	0	250	250	250	0	250
4	3.	TOP-PLUSZ-3.4.1-23-MA1-2024-00001 A makói óvoda - Kálvin téri tagintézmény ép-nek korszrűsítése	0	40 053	40 053	40 053	0	40 053
5	4.	TOP Plusz Tervezési díjak , tanulmányok	0	130 100	107 618	89 118	20 092	109 210
6	5.	TOP-PLUSZ-3.4.1-23-MA1-2024-00002 -A Makói Óvoda Kassai utcai épület korszerűsítése	0	0	30 000	30 000	0	30 000
7	6.	Közvilágítási rendszer tervezés	0	18 205	18 205	18 205	0	18 205
8	7.	Közfoglalkoztatási programok	10 000	0	2 570	2 570	0	2 570
9	8.	Hulladékszigetek kialakítása	0	3 000	3 000	3 000	0	3 000
10	9.	Ár- és belvízvédekezés	0	2 500	2 500	2 500	0	2 500
11	10.	Petőfi park turull madár	15 000	0	0	0	0	0
12	11.	Gyepmesteri Telep kennelek beszerzése	0	0	2 500	2 500	0	2 500
13	12.	Maros-parti emlékhely kialakítása	6 000	10 000	10 000	10 000	0	10 000
14	13.	Városüzemeltetés	10 000	45 893	45 893	45 893	0	45 893
15	14.	Makói Szolgáltató Zrt tőkeemelés	250 000	0	0	0	0	0
16	15.	Hagymatikum bővítés 9 Mrd.	2 276 159	0	0	0	0	0
17	16.	Hagymatikum kiegészítő támogatás 1,05Mrd	231 116	0	0	0	0	0
18	17.	Makó Ipari Park infrastrukturális fejlesztése	500 569	0	0	0	0	0
19	18.	Makói Közös Hivatal eszközbeszerzés	12 496	14 986	14 986	14 986	0	14 986
20	19.	József Attila Városi Könyvtár és Múzeum -(könyvbeszerzés)	4 890	4 200	4 198	4 198	0	4 198
21	20.	Makói Óvoda eszközbeszerzés	6 477	2 794	2 794	2 794	0	2 794
22	21.	ENI tárgyi eszközök beszerzése	8 541	10 022	10 022	10 322	0	10 322
23	22.	**Összesen**	**3 335 248**	**282 003**	**294 589**	**276 389**	**20 092**	**296 481**

5. melléklet MAKÓ VÁROS ÖNKORMÁNYZATÁNAK .../2025.(XII...) ÖNKORMÁNYZATI RENDELETÉHEZ

5. melléklet MAKÓ VÁROS ÖNKORMÁNYZATÁNAK 2/2025.(II.20.) ÖNKORMÁNYZATI RENDELETÉHEZ

Makó Város Önkormányzata 2025. évi társadalmi, szociálpolitikai támogatásának előirányzata

adatok ezer forintban

	A	B	C	D	E	F
1	**sorszám**	**Megnevezés**	**Előirányzat 1./2024. (II)22. önkormányzati rendelet**	**Előirányzat 2/2025.(II.20.) önkormányzati rendelet**	**Módosítás**	**Módosított előirányzat**
2	1.	Köztemetés	4 000	6 000	0	6 000
3	2.	Rendkívüli települési támogatás - rendkívüli élethelyzet	30 000	17 000	0	17 000
4	3.	Települési támogatás - gyógyszertámogatás	2 500	2 500	0	2 500
5	4.	Rendkívüli települési támogatás - "újszülöttek támogatása"	30 150	30 150	0	30 150
6	5.	Szemétszállítási díjkedvezmény	20 000	20 000	0	20 000
7	6.	Gyógyfürdő-ellátási támogatás	12 000	16 000	0	16 000
8	7.	Időskorúak juttatása	78 000	75 000	1 170	76 170
9	8.	**Összesen**	**176 650**	**166 650**	**1 170**	**167 820**

6. melléklet MAKÓ VÁROS ÖNKORMÁNYZATÁNAK .../2025.(XII...) ÖNKORMÁNYZATI RENDELETÉHEZ
6. melléklet MAKÓ VÁROS ÖNKORMÁNYZATÁNAK 2/2025.(II.20.) ÖNKORMÁNYZATI RENDELETÉHEZ

Makó Város Önkormányzata alapítványok, társadalmi és egyéb szervek, szervezetek 2025. évi támogatásának előirányzata

adatok e Ft-ban

	A	B	C	D	E	F	G	H
1	Sorszám	Megnevezés	Előirányzat 1./2024. (II.22.) önkormányzati rendelet	Előirányzat 2/2025. (II.20.) önkormányzati rendelet	Előirányzat 13/2025. (VI.26.) önkormányzati rendelet	Előirányzat 16/2025. (IX.25.) önkormányzati rendelet	Módosítás	Módosított előirányzat
2		**Működési célú pénzeszköz átadás**						
3	1.	MAKÓI Szolgáltató Nonprofit Zrt	450 000	520 000	520 000	520 000	0	520 000
4	2.	MAKÓI Szolgáltató Nonprofit Zrt - kulturális feladatok bérjellegű támogatása	0	6 037	6 037	6 037	0	6 037
5	3.	MAKÓI Szolgáltató Nonprofit Zrt -Makó Posta 2. működtetése	0	0	0	7 959	0	7 959
6	4.	Makói művészeti csoportok, egyesületek, egyházak, sportszervek, civil szervezetek támogatása	39 000	0	0	0	0	0
7	5.	Makó Város Fejlődéséért Közalapítvány támogatása (beiskolázási támogatás)	24 000	24 000	24 000	26 156	0	26 156
8	6.	Makó Város Fejlődéséért Közalapítvány támogatása (Pedagógus-napi jutalmazás)	10 000	0	0	0	0	0
9	7.	Natura Művésztelep + Ifjúsági Művésztelep	2 000	0	0	0	0	0
10	8.	Makói Rendőrkapitányság	2 000	2 000	2 000	2 000	0	2 000
11	9.	Makói Hivatásos Tűzoltó-parancsnokság	1 000	1 000	1 000	1 000	0	1 000
12	10.	Makói Mentőállomás	1 000	1 000	1 000	1 000	0	1 000
13	11.	Marosmenti Polgárőr Egyesület	1 000	1 000	1 000	1 000	0	1 000
14	12.	Továbbtanuló diákok támogatása (BURSA)	5 500	5 000	5 000	5 000	0	5 000
15	13.	Continental dolgozók támogatása	5 000	0	0	0	0	0
16	14.	Nyugdíjasklubok támogatása	5 000	0	5 000	5 000	0	5 000
17	15.	Jelzőrendszeres házi segítségnyújtás	496	0	0	37	0	37
18	16.	EFOP 1.5.3.	0	74 708	74 708	74 708	0	74 708
19	17.	EFOP3.9.2.	42 000	0	0	0	0	0
20	18.	Makói Paktum -helyi foglalkoztatás	8 173	0	0	0	0	0
21	19.	Tisztítsuk meg városunkat II. pályázat fel nem használt támogatás	0	0	2 819	2 819	0	2 819
22	20.	Makó Városért díj	0	0	800	800	0	800
23	21.	Alapítvány a Makói Általános Iskoláért	0	0	59	59	0	59
24	22.	Nagy Judit	0	0	59	59	0	59
25	23.	Maros Táncegyüttes Baráti Köre	0	0	100	100	0	100
26	24.	Makó és Térsége Turisztikai Egyesület	0	0	100	100	0	100
27	25.	Nefelejcs Népdalkör	0	0	110	110	0	110
28	26.	Makói Múzeumért És Kultúráért Alapítvány	0	0	250	250	0	250
29	27.	Maros-parti Veteránjárműveket Kedvelők Sportegyesülete	0	0	100	100	0	100
30	28.	Napsugár az Óvodában Alapítvány	0	0	0	150	0	150
31	29.	Újvárosi Nyugdíjasklub - Balla Jánosné	0	0	0	50	0	50
32	30.	Erdei Etelka Alapítvány	0	0	0	50	0	50
33	31.	György Éva Bruder János Kertbarát Kör	0	0	0	90	0	90
34	32.	Makó Művészeti Életéért Alapítvány (Natura Művésztelep)	0	0	0	100	0	100
35	33.	Makó Város Fejlődéséért Közalapítvány "Parajd"	0	0	0	2 250	0	2 250
36	34.	Makó Város Fejlődéséért Közalapítvány	0	0	0	150	0	150
37	35.	Istók Margit Alapítvány "Fogadj örökbe egy Istók-ház	0	0	0	500	0	500
38	36.	Trényi Jánosné	0	0	0	0	100	100
39	37.	Almásis Diákokért Alapítvány	0	0	0	0	100	100
40	38.	Sztojkó Mihály Fég Nyugdíjasklub	0	0	0	0	50	50
41	39.	OLLEXIK VIKTOR ALAPÍTVÁNY	0	0	0	0	100	100
42	40.	Szenes Józsefné	0	0	0	0	50	50
43	41.	Diabéteszesek Dél-Alföldi Társulása	0	0	0	0	50	50
44	42.	György Éva Bruder János Kertbarát Kör	0	0	0	0	50	50
45	43.	Hadirokkantak.Hadiözvegyek és Hadiárvák Országos Nemzeti	0	0	0	0	50	50
46	44.	Kajtár Péterné	0	0	0	0	50	50
47	45.	Dr Tóbiás Erzsébet - Tűmentes oltás -	0	0	0	500	0	500
48	46.	Volánbusz Zrt. - helyi közforgalmú menetrend szerinti autóbusz közlekedés támogatása	0	0	2 500	2 500	0	2 500
49	47.	Makói Közös Önkormányzati Hivatalhoz Társult települések 2024/12 havi bértámogatása	0	0	5 722	5 722	0	5 722
50		**Összesen**	**596 169**	**634 745**	**652 364**	**666 356**	**600**	**666 956**
51		**Támogatás értékű működési kiadás**	**Előirányzat 1./2024. (II.22.) önkormányzati rendelet**	**Előirányzat 2/2025. (II.20.) önkormányzati rendelet**	**Előirányzat 13/2025. (VI.26.) önkormányzati rendelet**	**Előirányzat 16/2025. (IX.25.) önkormányzati rendelet**	**Módosítás**	**Módosított előirányzat**
52	1.	Makó Kistérség Többcélú Társulása	21 618	33 319	33 319	33 319	0	33 319
53	2.	"MAKÓ ÉS TÉRSÉGE" IVÓVÍZMINŐSÉG-JAVÍTÓ ÖNKORMÁNYZATI TÁRSULÁS működési hozzájárulás	0	0	0	102	0	102
54	3.	Román Nemzetiségi Önkor. támogatása	2 000	2 000	2 000	2 000	0	2 000
55	4.	Roma Nemzetiségi Önkorm. támogatása	2 000	2 000	2 000	2 000	0	2 000
56	5.	Fogorvosi körzetek	14 400	14 400	14 400	14 400	0	14 400
57	6.	Felnőttorvosi körzet	10 700	7 000	7 000	7 000	0	7 000
58	7.	Rendkívüli települési támogatás- ivóvíz konténer	13 056	11 495	11 495	11 495	0	11 495
59	8.	József Attila Gimnázium támogatása	0	5 000	5 000	5 000	0	5 000
60		**Összesen:**	**63 774**	**75 214**	**75 214**	**75 316**	**0**	**75 316**

61		**Felhalmozási célú pénzeszköz átadás**	**Előirányzat 1./2024. (II.22.) önkormányzati rendelet**	**Előirányzat 2/2025. (II.20.) önkormányzati rendelet**	**Előirányzat 13/2025. (VI.26.) önkormányzati rendelet**	**Előirányzat 16/2025. (IX.25.) önkormányzati rendelet**	**Módosítás**	**Módosított előirányzat**
62	1.	Makói Rendőrkapitányság	1 717	0	0	0	0	0
63	2.	Szennyvíztársulás	85 181	85 181	85 181	85 181	0	**85 181**
64	4.	Pályázat magántulajdonú ingatlanok felújítására, korszerűsítésére (visszatérítendő)	10 000	5 500	5 500	5 500	0	5 500
65	5.	Kálvin téri Bölcsőde felújítása	27 547	0	0	0	0	0
66	6.	Tisztítsuk meg városunkat II. pályázat fel nem használt támogatás	0	0	11	11	0	11
67		**Összesen:**	**124 445**	**90 681**	**90 692**	**90 692**	**0**	**90 692**
68								
69		**Irányítás alá tartozó költségvetési szerv működési támogatása**	**Előirányzat 1./2024. (II.22.) önkormányzati rendelet**	**Előirányzat 2/2025. (II.20.) önkormányzati rendelet**	**Előirányzat 13/2025. (VI.26.) önkormányzati rendelet**	**Előirányzat 16/2025. (IX.25.) önkormányzati rendelet**	**Módosítás**	**Módosított előirányzat**
70	1.	Makói Óvoda	588 141	734 429	700 706	704 756	7 245	712 001
71	2.	József Attila Városi Könyvtár és Múzeum	145 212	133 397	133 397	133 397	0	133 397
72	3.	Makói Egyesített Népjóléti Intézmény	731 374	764 384	788 957	803 571	14 092	817 663
73	4.	Makói Közös Önkormányzati Hivatal	681 007	802 544	802 544	832 974	0	832 974
74		**Összesen:**	**2 145 734**	**2 434 754**	**2 425 604**	**2 474 698**	**21 337**	**2 496 035**

Makó Város Önkormányzata 2025. évi felújítási kiadásainak előirányzata

adatok ezer forintban

	A	B	C	D	E	F	G	H
1	sor-szám		Előirányzat 1./2024. (II.22.) önkormányzati rendelet	Előirányzat 2/2025. (II.20.) önkormányzati rendelet	Előirányzat 13/2025. (VI.26.) önkormányzati rendelet	Előirányzat 16/2025. (IX.25.) önkormányzati rendelet	Módosítás	Módosított előirányzat
2	1.	Önkormányzati ingatlanok egyéb felújítás	11 500	24 579	24 579	24 579	0	24 579
3	2.	Önkormányzati bérlakások felújítása	10 000	0	0	0	0	0
4	3.	TOP-PLUSZ-3.4.1-23-MA1-2024-00001 A makói óvoda - Kálvin téri tagintézmény ép-nek korszrűsítése	0	509 115	509 115	509 115	0	509 115
5	4.	TOP_PLUSZ-1.3.2-23 Járda és úthálózat fejlesztése	0	0	18 542	18 542	0	18 542
6	5.	TOP_PLUSZ-3.4.1-23 Iskola orvosi rendelő megvalósítása	0	0	3 556	3 556	0	3 556
7	6.	TOP_PLUSZ-6.2.1-23 Helyi és térségi turizmusfejl. - Belváros	0	0	384	384	0	384
8	7.	TOP-PLUSZ-3.4.1-23-MA1-2024-00002 -A Makói Óvoda Kassai utcai épület korszerűsítése	0	0	231 875	231 875	0	231 875
9	8.	TOP_PLUSZ-2.1.2-21 Hagymatikum és Korona épületeinek felújítása - fenntartható energiahatékonyság	0	0	0	18 500	0	18 500
10	9.	Kamerarendszerek felújítása, pótlása	0	1 000	1 000	1 000	0	1 000
11	10.	Hajléktalan-szálló	0	0	0	8 730	0	8 730
12	11.	Versenyképes Járások 2025. - járdafelújítás	0	0	0	0	143 368	143 368
13	12.	ENI felújítás	9 750	520	520	520	0	520
14	13.	Makói Óvoda felújítás	0	0	10 217	10 217	0	10 217
15	14.		31 250	535 214	799 788	827 018	143 368	970 386

8. melléklet MAKÓ VÁROS ÖNKORMÁNYZATÁNAK.../2025.(XII...) ÖNKORMÁNYZATI RENDELETÉHEZ

10. melléklet MAKÓ VÁROS ÖNKORMÁNYZATÁNAK 2/2025.(II.20.) ÖNKORMÁNYZATI RENDELETÉHEZ

Makó Város Önkormányzata 2025. évi cél- és általános tartalékok előirányzata

adatok ezer forintban

	A	B	C	D	E	F	G	H
1	sorszám	Megnevezés	Előirányzat 1./2024. (II.22.) önkormányzati rendelet	Előirányzat 2/2025. (II.20.) önkormányzati rendelet	Előirányzat 13/2025. (VI.26.) önkormányzati rendelet	Előirányzat 16/2025. (IX.25.) önkormányzati rendelet	Módosítás	Módosított előirányzat
2	1.	**Céltartalék összesen**	**53 915**	**53 915**	**53 915**	**53 915**	**0**	**53 915**
3	2.	Céltartalékba helyezett közműfejlesztési hozzájárulás	30 332	30 332	30 332	30 332	0	30 332
4	3.	Víziközmű	0	0	0	0	0	0
5	4.	Lakossági kifizetés Víziközmű Társulat megszűnése után	23 583	23 583	23 583	23 583	0	23 583
6	5.	Makó és Térsége Szennyvízcsatornázási társulás maradványa kapcsolódó célok megvalósítására	0	0	0	0	0	0
7	6.	Időskorúk juttatása	0	0	0	0	0	0
8	7.	Rendkívüli települési támogatás - "újszülöttek támogatása"	0	0	0	0	0	0
9	8.	Rendezvény (újszülöttek támogatása)	0	0	0	0	0	0
10	9.	Művészeti csoportok, egyesületek támogatása	0	0	0	0	0	0
11	10.	Natura Művésztelep + Ifjúsági Művésztelep	0	0	0	0	0	0
12	11.	Egyházak támogatása	0	0	0	0	0	0
13	12.	Nyugdíjasklubok támogatása	0	0	0	0	0	0
14	13.	Beiskolázási támogatás- Makó Város Fejl. Közalapítvány	0	0	0	0	0	0
15	14.	**Általános tartalék**	**222 074**	**202 181**	**198 687**	**169 622**	**-8 149**	**161 473**
16	15.	**Tartalékok összesen**	**275 989**	**256 096**	**252 602**	**223 537**	**-8 149**	**215 388**

9. melléklet MAKÓ VÁROS ÖNKORMÁNYZATÁNAK .../2025.(XII...) ÖNKORMÁNYZATI RENDELETÉHEZ

11. melléklet MAKÓ VÁROS ÖNKORMÁNYZATÁNAK 2/2025.(II.20.) ÖNKORMÁNYZATI RENDELETÉHEZ

Makó Város Önkormányzat működési és felhalmozási célú bevételek és kiadások alakulását bemutató mérleg 2025-2028.

	A	B	C	D	E	F
				adatok ezer forintban		
1	Sorszám	**Bevételek**	**2025. évi előirányzat**	**2026. évi előirányzat**	**2027. évi előirányzat**	**2028. évi előirányzat**
2	1.	Vagyoni típusú adók (B34)	405 000	486 000	583 200	699 840
3	2.	Önkormányzatok működési támogatása (B11)	2 264 741	2 717 688	3 261 226	3 913 470
4	3.	Működési célú visszatérítendő t ámogatások, kölcsönök visszatérülése államháztartáson belülről (B14)	16 000	0	0	0
5	4.	Egyéb működési célú támogatások (B16)	364 078	436 894	524 272	629 127
6	5.	Felhalmozási célú támogatások (B2)	1 141 882	1 370 258	1 644 310	1 973 172
7	6.	Működési bevételek (B4)	777 869	933 443	1 120 131	1 344 158
8	7.	Működési célú átvett pénzeszközök (B6)	106 900	128 280	153 936	184 723
9	8.	Magánszemélyek jövedelemadói (B311)	0	0	0	0
10	9.	Termékek és szolgáltatások adói (B35)	2 243 500	2 692 200	3 230 640	3 876 768
11	10.	Egyéb közhatalmi bevételek (B36)	4 000	4 800	5 760	6 912
12	11.	Felhalmozási bevétel(B5)	272 713	327 256	392 707	471 248
13	12.	Felhalmozási célú átvett pénzeszközök (B7)	79 064	94 877	113 852	136 623
14	13.	Betét felbontás(B812)	0	0	0	0
15	14.	Maradvány igénybevétele (B813)	820 537	984 644	1 181 573	1 417 888
16	15.	ÁH-n belüli megelőlegezések (B814)	3 624			
17	16.	Intézményi finanszírozás növ.	0	0	0	0
18	17.	**Bevétel összesen:**	**8 499 908**	**10 176 340**	**12 211 608**	**14 653 929**
19	18.	**Kiadások**				
20	19.	Működési célú kiadások	7 060 573	8 472 688	10 167 225	12 200 670
21	20.	Finanszírozási kiadások	2 577 811	3 093 373	3 712 048	4 454 457
22	21.	Felhalmozási kiadások	1 357 559	1 629 071	1 954 885	2 345 862
23	22.	**Kiadás összesen:**	**8 499 908**	**10 176 340**	**12 211 608**	**14 653 929**

10. melléklet MAKÓ VÁROS ÖNKORMÁNYZATÁNAK .../2025.(XII...) ÖNKORMÁNYZATI RENDELETÉHEZ
17. melléklet MAKÓ VÁROS ÖNKORMÁNYZATÁNAK 2/2025.(II.20.) ÖNKORMÁNYZATI RENDELETÉHEZ

Makó Város Önkormányzata 2025. évi működési és felhalmozási célú bevételeinek és kiadásainak mérlege

adatok ezer forintban

	A	B	C	D	E	F	G	H	I	J	K	L	M	N
1	Kiadások	Előirányzat 1./2024. (II)22. önkormányzati rendelet	Előirányzat 2/2025. (II.20.) önkormányzati rendelet	Előirányzat 13/2025. (VI.26.) önkormányzati rendelet	Előirányzat 16/2025. (IX.25.) önkormányzati rendelet	Módosítás	Módosított előirányzat	Bevételek	Előirányzat 1./2024. (II)22. önkormányzati rendelet	Előirányzat 2/2025. (II.20.) önkormányzati rendelet	Előirányzat 13/2025. (VI.26.) önkormányzati rendelet	Előirányzat 16/2025. (IX.25.) önkormányzati rendelet	Módosítás	Módosított előirányzat
2	Személyi jellegű kiadások (K1)	1 662 466	2 007 345	2 179 539	2 236 461	22 010	2 258 471	Működési célú támogatások államháztartáson belülről (B1)	1 983 647	2 352 080	2 568 272	2 620 944	23 875	2 644 819
3	Munkaadót terhelő járulékok és szociális adó (K2)	242 869	295 559	307 322	316 727	2 595	319 322	Működési bevételek (B4)	735 184	728 591	765 036	777 069	800	777 869
4	Dologi kiadások (K3)	2 751 335	2 286 860	2 353 570	2 361 000	13 430	2 374 430	Működési célú átvett pénzeszközök (B6)	0	100 000	100 000	100 000	6 900	106 900
5	Ellátottak pénzbeli juttatásai (K4)	176 650	166 650	166 650	166 650	1 170	167 820	Vagyoni típusú adók (B34)	400 000	405 000	405 000	405 000	0	405 000
6	Egyéb működési célú kiadások (K5)	1 344 387	1 726 055	1 754 631	1 739 660	200 870	1 940 530	Termékek és szolgáltatások adói (B35)	1 910 000	2 035 000	2 035 000	2 035 000	208 500	2 243 500
7	Áh.belüli megelőlegezések visszaf. (K914)	73 080	81 776	81 776	81 776	0	81 776	Egyéb közhatalmi bevételek (B36)	6 000	4 000	4 000	4 000	0	4 000
8	Finanszírozási kiadás különbözete							Magánszemélyek jövedelemadói (B311)	0	0	0	0	0	0
9								Finanszírozási bevétel különbözete						
10	**Működési célú kiadás :**	6 250 787	6 564 245	6 843 488	6 902 274	240 075	7 142 349	**Működési bevétel összesen:**	5 034 831	5 624 671	5 877 508	5 942 013	240 075	6 182 088
11								Előző évek maradványa igénybevétele működésre	1 215 956	939 574	960 180	960 180	0	960 180
12	**Működési kiadás mindösszesen:**	6 250 787	6 564 245	6 843 488	6 902 274	240 075	7 142 349	**Működési bevétel mindösszesen:**	6 250 787	6 564 245	6 837 488	6 902 193	240 075	7 142 268
13	Beruházások (K6)	3 335 248	282 003	294 589	276 389	20 092	296 481	Felhalmozási célú önkormányzati támogatások (B21)	0	0	0	0	0	0
14	Felújítások (K7)	31 250	535 214	799 788	827 018	143 368	970 386	Egyéb felhalmozási célú támogatások bevételei államháztartáson belülről (B25)	2 530 054	704 629	978 422	978 422	163 460	1 141 882
15	Egyéb felhalmozási célú kiadások (K8)	124 445	90 681	90 692	90 692	0	90 692	Felhalmozási célú átvett pénzeszközök (B7)	73 478	75 953	75 953	79 064	0	79 064
16									0	0	0	0	0	0
17									0	0	0	0	0	0
18									0	0	0	0	0	0
19								Felhalmozási bevétel (B5)	157 407	272 390	272 713	272 713	0	272 713
20	**Felhalmozási célú kiadás összesen:**	3 490 943	907 898	1 185 069	1 194 099	163 460	1 357 559	**Felhalmozási bevétel összesen:**	2 760 939	1 052 972	1 327 088	1 330 199	163 460	1 493 659
21	Betét lekötés (K912)	0	0	0	0	0	0	Betét felbontás (B812)						
22	Központi irányítószervi támogatás folyósítása (K915)	2 145 734	2 434 754	2 425 604	2 474 698	21 337	2 496 035	Előző évek maradványa igénybevétele felhalmozásra	730 004	-145 074	-139 643	-139 643	0	-139 643
23								ÁH-n belüli megelőlegezések(B814)	0	0	3 624	3 624	0	3 624
24	**Finanszírozási célú kiadás mindösszesen:**	3 490 943	907 898	1 185 069	1 194 099	163 460	1 357 559	**Finanszírozási bevétel mindösszesen:**	3 490 943	907 898	1 191 069	1 194 180	163 460	1 357 640
25	**Mindösszesen**	9 741 730	7 472 143	8 028 557	8 096 373	403 535	8 499 908	**Mindösszesen**	9 741 730	7 472 143	8 028 557	8 096 373	403 535	8 499 908

Általános indokolás

Makó Város Önkormányzat Képviselő-testülete 2/2025. (II.20.) rendeletével megalkotta Makó Város Önkormányzata 2025. évi szóló önkormányzati rendeletét.

A költségvetési rendeletet módosítani szükséges a bevételi és kiadási oldalon történt változások okán.

Részletes indokolás

Az 1. §-hoz

Az államháztartásról szóló 2011. évi CXCV. törvény 34. § (1) bekezdése előírja, hogy a képviselő-testület dönt a helyi önkormányzat költségvetési rendeletében megjelenő kiadások és bevételek módosításáról, a kiadások közötti átcsoportosításról.

Makó Város Önkormányzata 2025. évi költségvetéséről szóló 2/2025. (II.20.) önkormányzati rendelet módosítása azért vált szükségessé, mert a költségvetési rendelet elfogadása óta olyan pénzeszközök érkeztek az Önkormányzathoz, melyek az eredeti költségvetési tervben nem szerepeltek. A bevételekhez tartozó kiadási oldalt is szükséges módosítani.

Az eredeti költségvetési tervhez képest 403.535 e Ft-tal szükséges módosítani a bevételi és kiadási előirányzatot, mely következtében a költségvetés főösszege 8.499.908 e Ft-ra módosul.

A 2. §-hoz

A módosítás következtében változik az 1. melléklet tartalma a bevételek, a 2. melléklet tartalma a kiadások vonatkozásában. A 3., 4., 5., 6., 7., 10., 11., 17. melléklet helyébe a rendelet szerinti 3-10. mellékletek lépnek.

A 3. §-hoz

A rendelet hatálybalépéséről rendelkezik, melyet a kihirdetést követő napban határoz meg.

Képviselő-testületi előterjesztés

2025. december 10.

Tárgy:	**Rendelet a zártkerti ingatlanok művelés alóli kivonásáról**
Előterjesztő:	Farkas Éva Erzsébet polgármester
Ügyiratszám:	II/861-1/2025
Melléklet:	1. Rendelet tervezet; 2. Hatásvizsgálati lap; 3. Indokolás
Készítette:	Makói Közös Önkormányzati Hivatal- Makó székhelytelepülés hivatala - Jegyzői Iroda Hatósági Csoport ..... Kaposta Áron
Témafelelős:	..... dr. Miklós Melinda csoportvezető
Az előterjesztést látta:	....
Véleményezésre megküldve:	Minden bizottság
Törvényességi véleményezésre bemutatva:	..... dr. Bodnár Gréta jegyző
A napirend előterjesztőjének jóváhagyása:	..... Farkas Éva Erzsébet polgármester

MAKÓ VÁROS POLGÁRMESTERÉTŐL

Ikt.sz: II/861-1/2025

Üi.: Kaposta Áron

Előterjesztés-Rendelettervezet

Tárgy: Rendelet a zártkerti ingatlanok művelés alóli kivonásáról

Mellékletek:

1. Rendelet tervezet;
2. Hatásvizsgálati lap;
3. Indokolás;

Makó Város Önkormányzat Képviselő-testülete

Makó

Tisztelt Képviselő-testület!

Az Országgyűlés 2025. június 17-én elfogadta a „Magyarország versenyképességének javítása érdekében egyes törvények módosításáról" szóló 2025. évi LXVII. törvényt, amely lényeges változást vezet be a zártkerti ingatlanok művelésből történő kivonásának szabályozásában. A jogszabály értelmében kiegészült a termőföld védelméről szóló 2007. évi CXXIX. törvény 9. § (1a) bekezdés), amely kimondja: Nem minősül más célú hasznosításnak a zártkerti ingatlannak az ingatlan-nyilvántartásról szóló törvény szerinti eljárásban történő művelésből való kivonása. Az ingatlan-nyilvántartásról szóló 2021. évi C. törvény (továbbiakban: Inytv.) *72/E. § (1) szerint* ***„Ha az önkormányzat rendeletben lehetővé teszi, a tulajdonos*** *– e törvény és az e törvény végrehajtására kiadott jogszabályban meghatározottak szerint –* ***kérheti az ingatlan-nyilvántartásban zártkertként nyilvántartott ingatlana*** *(a továbbiakban: zártkerti ingatlan)* ***művelési ágának művelés alól kivett területként történő bejegyzését.*** *(2) A zártkerti ingatlan művelési ágának művelés alól kivett területként történő bejegyzése a zártkerti ingatlan meghatározott részére is kérhető. Ez esetben a zártkerti ingatlant meg kell osztani.*

Az Inytv. 91.§ (2c) bekezdése szerint *„Felhatalmazást kap a Kormány, hogy rendeletben szabályozza a zártkerti ingatlan művelési ágának művelés alól kivett területként történő bejegyzésére vonatkozó részletes szabályait."* A 91.§ (5) bekezdése pedig kimondja: ***„Felhatalmazást kap a települési*** *(Budapesten a kerületi)* ***önkormányzat képviselő testülete****, valamint a fővárosi önkormányzat által közvetlenül igazgatott terület tekintetében a fővárosi önkormányzat közgyűlése,* ***hogy rendeletben meghatározza a település azon részét, ahol a zártkerti ingatlan művelési ágának művelés alól kivett területként történő bejegyzése kérelmezhető."***

Az ingatlan-nyilvántartásról szóló 2021. évi C. törvény végrehajtásáról szóló 179/2023. (V. 15.) Korm. rendelet, 17/A. § (1) bekezdése szerint: *„Az ingatlan-nyilvántartásban zártkertként nyilvántartott ingatlan művelés alól kivett területként történő bejegyzését lehetővé tevő önkormányzati rendeletet az ingatlan-nyilvántartásról szóló 2021. évi C. törvény (a továbbiakban: Inytv.) 72/E. § (1) bekezdése szerinti kérelemben meg kell jelölni."*

Makó város közigazgatási területén 5 helyszínen, 7 közterületi megjelöléssel találhatóak zártkerti ingatlanok, többnyire az árvízvédelmi töltés közelében, annak mindkét oldalán, amelyek kialakítása, szabályozása és használata is eltérő, az alábbiak szerint:

1.) **Verebesi kertsor**
(Makó, zártkert 23018 – 23348 hrsz. ingatlanok)

A Verebes utca végétől, a töltésen át megközelíthető terület, amely a Makó Város Helyi Építési Szabályzatáról szóló 1/2022. (I.20.) önkormányzati rendelet (továbbiakban: HÉSZ) szerint hullámtéri védelmi erdőterület (Ev/2) övezetben található. A HÉSZ 65. § (1) bekezdése szerint: *„Védelmi erdőterületbe a **környezetvédelmi célokat szolgáló, valamint a természetvédelmi szempontból értékes, érzékeny erdők** tartoznak. (3) Az Ev/2 övezetbe a hullámtéri erdők tartoznak. A hullámtéren a tájhasználatot az árvízvédelem és a vízgazdálkodás, továbbá a környezet- és a természetvédelem érdekeinek kell alárendelni. (5) Védelmi erdőterület övezeteiben **épületek nem helyezhetők el.** Az övezetben építmények — erdei kilátó, magasles, nyomvonal jellegű építmények és műtárgyaik, köztárgyak, kutatást és az ismeretterjesztést szolgáló műtárgyak — kizárólag akkor alakíthatók ki, ha az erdőt védelmi rendeltetésének betöltésében nem akadályozzák, illetve a táji, természeti értékek fennmaradását nem veszélyeztetik.”* Kialakult állapot szerint szabályos elrendezésű, többnyire ~720 m^2 alapterületű ingatlanokból áll a tömb, amelynek összes területe ~ 25 ha.

2.) Szárazhídi kertsor
(Makó, zártkert 22829 – 23017 és 23726 - 23843 hrsz. ingatlanok)

A Strand körút/Maros part felé vivő úton közelíthető meg, amely a HÉSZ szerint hullámtéri kertes mezőgazdasági terület (Mk/4) övezetben található. A HÉSZ **69. § (1) bekezdése szerint „Kertes mezőgazdasági övezetbe tartoznak a volt zártkertek és zártkert jellegű területek** Szabályozási terveken lehatárolt területei. (2) A kertes mezőgazdasági területen **építményt elhelyezni a hullámtéri kertes mezőgazdasági területek** és az Mk/s jelű sajátos használatú kertes mezőgazdasági övezet **kivételével** az alábbi telekterület esetén lehet…” Kialakult állapot szerint szabályos elrendezésű, többnyire ~720 - ~1000 m^2 alapterületű ingatlanokból álló terület, amely többségében kiskert, amelyen felépítmény is van. A legsűrűbben és legintenzívebben belakott terület, amelynek összes területe ~ 27 ha.

3.) Egeresi- / Csipkési kertsor
(Makó, zártkert 22701/1 – 22828/2 (Egeresi kertsor) és 20901 – 22135 (Csipkési kertsor) hrsz. ingatlanok)

A város nyugati oldalán, a töltésen keresztül megközelíthető hullámtéri terület, amely a HÉSZ szerint hullámtéri védelmi erdőterület (Ev/2) övezetben áll, hasonlóan a Verebesi kertsorhoz. A HÉSZ 65. § (1) bekezdés értelmében *„Védelmi erdőterületbe a **környezetvédelmi célokat szolgáló, valamint a természetvédelmi szempontból értékes, érzékeny erdők** tartoznak. (3) Az Ev/2 övezetbe a hullámtéri erdők tartoznak. A hullámtéren a tájhasználatot az árvízvédelem és a vízgazdálkodás, továbbá a környezet- és a természetvédelem érdekeinek kell alárendelni. (5) Védelmi erdőterület övezeteiben **épületek nem helyezhetők el.** Az övezetben építmények — erdei kilátó, magasles, nyomvonal jellegű építmények és műtárgyaik, köztárgyak, kutatást és az ismeretterjesztést szolgáló műtárgyak — kizárólag akkor alakíthatók ki, ha az erdőt védelmi rendeltetésének betöltésében nem akadályozzák, illetve a táji, természeti értékek fennmaradását nem veszélyeztetik”.* Kialakult állapot szerint az Egeresi kertsor szabályos elrendezésű, többnyire ~720-750 m^2 alapterületű ingatlanokból álló terület, amely többségében kiskert, amelyen felépítmény is van. A Csipkési kertsor szintén szabályos elrendezésű, többnyire ~1300 m^2-nél nagyobb alapterületű ingatlanokból álló terület, amelyek többsége összefüggően művelt, vagy fával telepített. Az Egeresi kertsor területe ~ 12 ha, a Csipkési kertsor területe ~ 187 ha.

4.) Kortyogói és Tömpösi kertsor
(Makó, zártkert 20001 – 20805 és 23349 – 23388 hrsz. ingatlanok)

Az Ószegedi út két oldalán található zártkertek, amelyek belső feltáró utakkal rendelkeznek. A HÉSZ szerint kertes mezőgazdasági terület övezetben állnak ezek az ingatlanok (többségében Mk/1, kismértékben Mk/2 jelöléssel. A HÉSZ **69. § (1) bekezdése szerint: *„Kertes mezőgazdasági övezetbe tartoznak a volt zártkertek és zártkert jellegű területek*** *Szabályozási terveken lehatárolt területei. (2) A kertes mezőgazdasági területen **építményt elhelyezni** a hullámtéri kertes mezőgazdasági területek és az Mk/s jelű sajátos használatú kertes mezőgazdasági övezet kivételével az alábbi telekterület esetén lehet a) a 720 m^2-t el nem érő területű telken épületet elhelyezni nem szabad, b) a 720-1500 m^2 közötti*

területnagyságú telken - a nádas, a gyep és a szántó művelési ágban nyilvántartottak kivételével elsősorban a tárolás célját szolgáló egy gazdasági épület és terepszint alatti építmény (pince) helyezhető el, c) az 1500 m²-t meghaladó területű telken művelési ágtól függetlenül építmény elhelyezhető.
(3) A kertes mezőgazdasági területen lakóépület szőlő, gyümölcsös és kert művelési ág esetén 3000 m², egyéb művelési ág esetén és zártkerti művelés alól kivett telken 6000 m² telekterület felett helyezhető el úgy, hogy az az övezetben megengedett beépítettség felét nem haladhatja meg. Különállóan egy lakóépület, legfeljebb egy lakó rendeltetéssel helyezhető el. A különálló lakóépület épületmagassága legfeljebb 5,5 m lehet.
(4) A kertes mezőgazdasági terület övezeteiben nem helyezhető el: a) lakókocsi, konténerház, b) különálló árnyékszék, c) üzemi méretű (saját szükségletet meghaladó mennyiséget előállító) mezőgazdasági épületek, terményfeldolgozók, állattartó építmények, valamint mezőgazdasági gépjavítók."
A terület – tekintettel arra, hogy nem a hullámtérben áll - 3 %-ban beépíthető, ha a telekterület meghaladja a 720 m²-t. Kialakult állapot szerint szabálytalan formájú, méretű és elrendezésű ingatlanokból áll a terület, amely ingatlanok többsége összefüggő művelés alatt áll, ritkán bokros/fás területek törik meg és néhány esetben felépítmény került elhelyezésre. A Kortyogói kertsor területe ~ 130 ha, míg a Tömpösi kertsor ~ 30 ha területet fed le.

5.) Ószegedi úti kertsor
(Makó, zártkert 23389 – 23725 hrsz. ingatlanok)

Szintén az Ószegedi út északi oldalán található terület, a „Vörös köröszt" és a Tömpösi kertsor között, ugyanakkor északi irányban átnyúlik a Maroslelei útig, és mindkét fő útról megközelíthető, belső feltáró utakkal. A HÉSZ szerint szintén kertes mezőgazdasági terület (Mk/2) övezetben állnak ezek az ingatlanok, amelynek beépítési előírásai is többségében megegyeznek a Kortyogói és a Tömpösi kertsorokra vonatkozókkal. Kialakult állapot szerint szabályos elrendezésű, többnyire ~800-850 m2 alapterületű ingatlanokból áll a terület, amely vegyesen kiskert (némelyiken felépítmény is van) ill. összefüggően művelt terület (különösen a Marolelei út irányába). Összes terület ~32 ha.

Javaslatunk - a mezőgazdasági művelés, erdő telepítés védelme érdekében -, hogy csak a hétvégi kertként vagy alulhasznált területként hasznosuló zártkertek legyenek kivonhatóak ingyenesen, amelyek Makó esetében az 1. Verebesi kertsor, 2. Szárazhídi kertsor és 5. Ószegedi úti kertsor.

Felhívjuk ugyanakkor a figyelmet és ezúton is szeretnénk megerősíteni, hogy ezen rendelet hatályba lépése nem keletkeztet semmilyen új beépítési lehetőséget az érintett területeken (a hullámtéri építési tilalom továbbra is érvényben marad!), az érintett ingatlanok építésügyi előírásai nem változnak!

Tisztelt Képviselő-testület!

Javaslom, hogy a zártkerti ingatlanok művelés alóli kivonásáról szóló önkormányzati rendeletet az 1. számú melléklet szerint állapítsuk meg.

Erről értesítést kap:
- Makó Város Polgármestere
- Makói Közös Önkormányzati Hivatal Jegyzője
- Makói Közös Önkormányzati Hivatal – Makó székhelytelepülés hivatala - Jegyzői Iroda - Hatósági csoport
- Makói Közös Önkormányzati Hivatal – Makó székhelytelepülés hivatala – Innovációs és Városfejlesztési Iroda;
- Irattár

M a k ó, 2025. december 01.

Farkas Éva Erzsébet
polgármester

Makó Város Önkormányzata Képviselő-testületének
.../2025. (XII. ...) önkormányzati rendelete
a zártkerti ingatlanok művelés alóli kivonásáról

[1] A rendeletalkotás célja, hogy elősegítse a tulajdonhoz való jog szélesebb körű érvényesülését, a zártkerti ingatlanok egyszerűbb hasznosítását a mezőgazdasági hasznosítású területek megóvásával.

[2] Makó Város Önkormányzat Képviselő-testülete az ingatlan-nyilvántartásról szóló 2021. évi C. törvény 91. § (5) bekezdésében kapott felhatalmazás alapján, az Alaptörvény 32. cikk (1) bekezdés a) pontjában és Magyarország helyi önkormányzatairól szóló 2011. évi CLXXXIX. törvény 13. § (1) bekezdés 1. pontjában meghatározott feladatkörében eljárva a következőket rendeli el:

1. §

A rendelet hatálya a Makó város közigazgatási területén található, az ingatlan-nyilvántartásban zártkertként nyilvántartott ingatlanokra terjed ki.

2. §

Makó Város Önkormányzata lehetővé teszi az ingatlantulajdonos részére az ingatlan-nyilvántartásban zártkertként nyilvántartott ingatlana művelési ágának művelés alól kivett területként történő bejegyzésének kérelmezését Makó város közigazgatási területének a következő helyrajzi számú zártkerti ingatlanok esetében:

a) Makó zártkert 23018 – 23348 hrsz. ingatlanok (Verebesi kertsor)
b) Makó zártkert 22829 – 23017 és 23726 - 23843 hrsz. ingatlanok (Szárazhídi kertsor)
c) Makó zártkert 23389 – 23725 hrsz. ingatlanok (Ószegedi úti kertsor).

3. §

Ez a rendelet a kihirdetését követő napon lép hatályba.

Farkas Éva Erzsébet sk.
polgármester

dr. Bodnár Gréta sk.
jegyző

Záradék:
A képviselő-testület a rendeletet 2025. ....-i ülésén fogadta el.
A rendelet 2025. ....-től – hirdetőtáblán kifüggesztésre került.

Makó, 2025.

dr. Bodnár Gréta sk.
jegyző

1. melléklet „A zártkerti ingatlanok művelés alóli kivonásáról" tárgyú rendelettervezethez

ELŐZETES HATÁSVIZSGÁLATI LAP

(a jogalkotásról szóló 2010. évi CXXX. törvény 17. §-a alapján)

A tervezett jogszabály várható következményei, különösen

I. társadalmi hatásai: A rendeletalkotás elősegíti a zártkerti tulajdonosoknak a tulajdonhoz való joguk szélesebb körű érvényesülését, a zártkerti ingatlanok egyszerűbb hasznosítását, ugyanakkor a ténylegesen mezőgazdasági hasznosítású területeken a szabályozáson nem módosít.

II. gazdasági hatásai: a tervezetnek gazdasági hatása nincs.

III. költségvetési hatásai: a tervezetnek költségvetési hatása nincs.

IV. környezeti következményei: a tervezetnek környezeti hatása nincs.

V. egészségi következményei: a tervezetnek egészségi hatása nincs.

VI. adminisztratív terheket befolyásoló hatásai: a tervezetnek az adminisztratív terhekre nincs hatása.

VII. megalkotásának szükségessége: Társadalmi igényként jelentkezett a zártkerti területek művelés alóli kivonásának egyszerűsítése, melyre a települési önkormányzatok képviselő-testületei felhatalmazást kaptak.

VIII. a jogalkotás elmaradásának várható következményei: A rendeletalkotás elmaradása esetén a zártkerti területek művelés alóli kivonása költségesebb és hosszadalmasabb eljárás lenne.

IX. alkalmazásához szükséges személyi, szervezeti, tárgyi és pénzügyi feltételek: a feltételek biztosítottak.

Makó, 2025. december 3.

Általános indokolás

A rendeletalkotás a tulajdonhoz való jog szélesebb körű érvényesülése, a zártkerti ingatlanok egyszerűbb hasznosítása érdekében indokolt.

Részletes indokolás

Az 1. §-hoz

A rendelet területi hatályát tartalmazza.

A 2. §-hoz

A zártkertként nyilvántartott ingatlanok művelési ágának művelés alól kivett területként történő bejegyzésének kérelmezését lehetővé tevő rendelkezést tartalmaz a város meghatározott területei tekintetében (Verebesi kertsor, Szárazhídi kertsor, Ószegedi úti kertsor)

A 3. §-hoz

A rendelet hatályba léptető rendelkezését tartalmazza.

Képviselő-testületi előterjesztés

2025. december 10.

Tárgy:	**A személyes gondoskodást nyújtó gyermekjóléti alapellátásokról és az ezekhez kapcsolódó térítési díjakról szóló önkormányzati rendelet módosítása**
Előterjesztő:	Farkas Éva Erzsébet polgármester
Ügyiratszám:	I/819-1/2025
Melléklet:	Hatásvizsgálati lap, rendelet-tervezet, indokolás
Készítette:	Makói Közös Önkormányzati Hivatal – Makó székhelytelepülés hivatala - Jegyzői Iroda - Hatósági Csoport

.....
dr. Miklós Melinda
hatósági csoportvezető

Témafelelős: .....
dr. Miklós Melinda
hatósági csoportvezető

Az előterjesztést látta: .....

.....

Véleményezésre megküldve: Minden bizottság

Törvényességi véleményezésre bemutatva: .....
dr. Bodnár Gréta
jegyző

A napirend előterjesztőjének jóváhagyása: .....
Farkas Éva Erzsébet
polgármester

MAKÓ VÁROS POLGÁRMESTERÉTŐL

Ikt.sz: I/819-1/2025
Üi.: dr. Miklós Melinda

R e n d e l e t t e r v e z e t
Tárgy: A személyes gondoskodást nyújtó gyermekjóléti alapellátásokról és az ezekhez kapcsolódó térítési díjakról szóló önkormányzati rendelet módosítása
Melléklet: hatásvizsgálati lap, rendelettervezet, indokolás

Makó Város Önkormányzat Képviselő-testülete
M a k ó

Tisztelt Képviselő-testület!

A gyermekek védelméről és a gyámügyi igazgatásról szóló 1997. évi XXXI. törvény (továbbiakban: Gyvt.) alapján a személyes gondoskodást nyújtó ellátások körében **Makó város önkormányzata a következő gyermekjóléti alapellátásokat biztosítja: bölcsődei, óvodai és iskolai napközbeni ellátás.**

A Gyvt. 147. § (1) bekezdése alapján a személyes gondoskodás körébe tartozó ellátások intézményi térítési díját az intézményt fenntartó állapítja meg. Makó Város Önkormányzat Képviselő-testületének a személyes gondoskodást nyújtó gyermekjóléti alapellátásokról, és az ehhez kapcsolódó térítési díjakról szóló 24/2017. (IX. 28.) önkormányzati rendelet ennek időpontját minden év december 31. napjáig határozza meg.

A Gyvt. 151. § (3) bekezdése szerint a gyermekétkeztetés intézményi térítési díjának alapja az élelmezés nyersanyagköltségének egy ellátottra jutó napi összege.

A szülők által fizetett havi személyi térítési díjat a most tárgyalt intézményi térítési díj napi összeg általános forgalmi adóval (27 %) növelt összegének és az igénybe vett étkezések számának, valamint az alábbi normatív kedvezmények figyelembevételével határozzák meg az intézmények.

A gyermekétkeztetés során az intézményi térítési díj 100%-át normatív kedvezményként kell biztosítani:

- a bölcsődei ellátásban vagy óvodai nevelésben részesülő gyermek után, ha rendszeres gyermekvédelmi kedvezményben részesül, tartósan beteg vagy fogyatékos, vagy olyan családban él, amelyben tartósan beteg vagy fogyatékos gyermeket nevelnek, olyan családban él, amelyben három vagy több gyermeket nevelnek, olyan családban

él, amelyben a szülő nyilatkozata alapján az egy főre jutó havi jövedelem összege nem haladja meg a kötelező legkisebb munkabér személyi jövedelemadóval, munkavállalói, egészségbiztosítási és nyugdíjjárulékkal csökkentett összegének 130%-át, vagy nevelésbe vették,

- az 1–8. évfolyamon nappali rendszerű iskolai oktatásban részt vevő tanuló után, ha rendszeres gyermekvédelmi kedvezményben részesül, vagy nevelésbe vették,
- az 1–8. évfolyamon felül nappali rendszerű iskolai oktatásban részt vevő tanuló után, ha nevelésbe vették, vagy utógondozói ellátásban részesül.

A gyermekétkeztetés során az intézményi térítési díj 50%-át normatív kedvezményként kell biztosítani:

- az 1–8. évfolyamon felül nappali rendszerű iskolai oktatásban részt vevő tanuló után, ha rendszeres gyermekvédelmi kedvezményben részesül,
- az 1–8. és az azon felüli évfolyamon nappali rendszerű iskolai oktatásban részt vevő tanuló után, ha olyan családban él, amelyben három vagy több gyermeket nevelnek,
- tartósan beteg vagy fogyatékos gyermek után, feltéve, hogy az nem részesül ingyenes étkezésben.

A nyersanyag kiszabásának meghatározásánál a közétkeztetésre vonatkozó táplálkozás-egészségügyi előírásokról szóló 37/2014. (IV. 30.) EMMI rendelet rendelkezéseit kell alkalmazni a közétkeztetésben.

A Gyvt. 21/A. § (1) bekezdése szerint, ha a szülő, törvényes képviselő eltérően nem rendelkezik, az intézményi gyermekétkeztetés keretében a nem bentlakásos intézményben,
a) a bölcsődében, mini bölcsődében bölcsődei ellátásban részesülő gyermekek részére az ellátási napokon a reggeli főétkezést, a déli meleg főétkezést, valamint tízórai és uzsonna formájában két kisétkezést,
b) a gyermekek és a tanulók számára az óvodai nevelési napokon, valamint az iskolai tanítási napokon az óvodában és a nem bentlakásos nevelési-oktatási intézményben a déli meleg főétkezést, valamint tízórai és uzsonna formájában két kisétkezést kell biztosítani.

A Gyvt. 21/A. § (1) bekezdése szerinti gyermekétkeztetést a települési önkormányzat biztosítja az általa fenntartott bölcsődében, mini bölcsődében és óvodában, továbbá a közigazgatási területén a tankerületi központ, illetve a szakképzési centrum részeként működő nevelési-oktatási intézményben. A központi konyha üzemeltetője, a Makói Egyesített Népjóléti Intézmény ennek figyelembevételével készítette el a bölcsődék térítési díjára vonatkozó javaslatát, amely összegek tekintetében változtatást nem javasolt.

A jelenleg alkalmazott gyermekétkeztetési térítési díjak a nevelési-oktatási intézmények esetében 2024. január 1. napjától kerültek megállapításra. A gyermekétkeztetési szolgáltatást végző cég, az Eatrend Kft. (adószám: 14893560-4-13) 2026. január 1-től a KSH által meghatározott fogyasztói árindexnek megfelelő +3,7 % mértékű indexálását kezdeményezte az egységáraknak az önkormányzatnál.

Az élelmiszerárakat, energiaárakat érintő infláció, valamint a szolgáltató általi emelés miatt az intézményi gyermekétkeztetés költsége is várhatóan emelkedni fog 2026. évben. Az étkeztetést biztosító szolgáltatónak fizetendő ár és a szülők által fizetendő személyes térítési díj megnövekedett különbözetét Makó város önkormányzata finanszírozza évek óta. A szolgáltatói

áremelkedés miatt az önkormányzat költségvetésének fenntarthatósága érdekében szükséges a jelenlegi intézményi térítési díjak megemelése az idei évhez képest 3,7 % mértékkel.

Az emelést követően az étkeztetést biztosító szolgáltatónak fizetendő összeg továbbra is magasabb lesz, mint a szülők által fizetendő személyes térítési díj összege, így ennek különbözetét továbbra is Makó város önkormányzata finanszírozza.

Annak érdekében, hogy az élelmezés tekintetében minőségromlás ne következzen be, a főzőhelyek a gyermekétkeztetésben előírt normákat pedig be tudják tartani, az alábbi térítési díjakra teszek javaslatot:

Bölcsődei étkezés:

Nyersanyag	**Makói Egyesített Népjóléti Intézmény Intézményi térítési díj Ft/fő/nap**				
	Reggeli	**Tízórai**	**Ebéd**	**Uzsonna**	**Összesen**
Jelenlegi normál	80	55	336	80	551
Jelenlegi diétás	120	83	504	120	827
Javasolt normál	**80**	**55**	**336**	**80**	**551**
Javasolt diétás	**120**	**83**	**504**	**120**	**827**

Nyersanyag	**Eatrend Kft. Intézményi térítési díj Ft/fő/nap**					
	Reggeli	**Tízórai**	**Ebéd**	**Uzsonna**	**Vacsora**	**Összesen**

Óvodai étkezés:

Jelenleg	173	173	538	164	164	1212
Javasolt	**179**	**179**	**558**	**170**	**170**	**1256**

Iskolai étkezés 1-4. osztályos:

Jelenleg	186	186	584	177	177	1310
Javasolt	**193**	**193**	**606**	**183**	**183**	**1358**

Iskolai étkezés 5-8. osztályos:

Jelenleg	199	199	654	186	186	1424
Javasolt	**206**	**206**	**678**	**193**	**193**	**1476**

Középiskolai étkezés:

Nyersanyag		Eatrend Kft. Intézményi térítési díj Ft/fő/nap				
	Reggeli	**Tízórai**	**Ebéd**	**Uzsonna**	**Vacsora**	**Összesen**
Jelenleg	300	300	650	311	311	1872
Javasolt	**311**	**311**	**674**	**323**	**323**	**1942**

A fenti térítési díjak az ÁFA összegét nem tartalmazzák.

Tisztelt Képviselő-testület!

Kérem, hogy a fenti indokok alapján a rendeletmódosítást vitassuk meg, és a személyes gondoskodást nyújtó gyermekjóléti alapellátásokról, és az ehhez kapcsolódó térítési díjakról szóló 24/2017. (IX. 28.) önkormányzati rendeletünket a mellékelt tervezet alapján módosítsuk.

Makó, 2025. december 1.

Farkas Éva Erzsébet
polgármester

1. melléklet „A személyes gondoskodást nyújtó gyermekjóléti alapellátásokról, és a térítési díjakról szóló önkormányzati rendelet módosítása" tárgyú rendelettervezethez

ELŐZETES HATÁSVIZSGÁLATI LAP
(a jogalkotásról szóló 2010. évi CXXX. törvény 17. §-a alapján)

A tervezett jogszabály várható következményei, különösen

I. társadalmi hatásai: a tervezetnek társadalmi hatása nincs

II. gazdasági hatásai: az óvodai, általános iskolai és középiskolai nevelésben-oktatásban részt vevő gyermekek, tanulók szülei esetében a költségek növekednek

III. költségvetési hatásai: a jelenlegi egyensúly fenntartása.

IV. környezeti következményei: a tervezetnek környezeti hatása nincs.

V. egészségi következményei: a gyerekek egészséges intézményi étkezésének további biztosítása

VI. adminisztratív terheket befolyásoló hatásai: a tervezet a jelenlegi adminisztratív terhet nem emeli

VII. megalkotásának szükségessége: a következő évi intézményi térítési díjat december 31-ig rendeletben kell meghatározni

VIII. a jogalkotás elmaradásának várható következményei: a szolgáltatás színvonala csökkenne, és Makó Város Önkormányzatának költségvetési egyensúlya nem lenne fenntartható

IX. alkalmazásához szükséges személyi, szervezeti, tárgyi és pénzügyi feltételek: a jelenlegi feltételeken felül többletet nem igényel

Makó, 2025. december1.

Makó Város Önkormányzata Képviselő-testületének
.../2025. (XII. ...) önkormányzati rendelete
a személyes gondoskodást nyújtógyermekjóléti alapellátásokról, és az ehhez kapcsolódó térítési díjakról szóló 24/2017. (IX. 28.) önkormányzati rendelet módosításáról

[1] Makó Város Önkormányzata a gyermekjóléti térítési díjak összegének aktualizálása céljából,

[2] a gyermekek védelméről és gyámügyi igazgatásról szóló 1997. évi XXXI. törvény 29. §-ában kapott felhatalmazás alapján, az Alaptörvény 32. cikk (1) bekezdés a) pontjában meghatározott feladatkörében eljárva a következőket rendeli el:

1. §

A személyes gondoskodást nyújtó gyermekjóléti alapellátásokról, és az ezekhez kapcsolódó térítési díjakról szóló 24/2017 (IX.28.) önkormányzati rendelet 1. melléklete helyébe az 1. melléklet lép.

2. §

Ez a rendelet 2026. január 1-jén lép hatályba.

Farkas Éva Erzsébet sk.
polgármester

dr. Bodnár Gréta sk.
jegyző

Záradék:
A képviselő-testület a rendeletet 2025. ….-i ülésén fogadta el.
A rendelet 2025. ….-től – hirdetőtáblán kifüggesztésre került.

Makó, 2025.

dr. Bodnár Gréta sk.
jegyző

„Melléklet

A személyes gondoskodást nyújtó intézményi ellátások intézményi térítési díjai (a térítési díjak az ÁFA összegét nem tartalmazzák)

1. **Bölcsőde**

1.1. Két bölcsőde 2025. évi várható összköltsége: 320.854.984,- Ft.

1.2. Két bölcsőde 2025. évi várható önkormányzati önköltsége: 56.031.218,-Ft

1.3. Egy ellátottra jutó várható önkormányzati hozzájárulás összege: 2401,- Ft/fő/nap.

1.4. Időszakos gyermekfelügyelet: 400,- forint/óra.

1.5. Bölcsőde gondozási díja: 215,- forint /nap.

2. **Bölcsőde gyermekétkeztetés nettó térítési díja:**

2.1. reggeli 80,- Ft/fő/nap

2.2. diétás reggeli 120,- Ft/fő/nap

2.3. tízórai 55,- Ft/fő/nap

2.4. diétás tízórai 83,- Ft/fő/nap

2.5. ebéd 336,- Ft/fő/nap

2.6. diétás ebéd 504,- Ft/fő/nap

2.7. uzsonna 80,- Ft/fő/nap

2.8. diétás uzsonna 120,- Ft/fő/nap

2.9. **normál étkezés együttes összege: 551,- Ft/fő/nap**

2.10. **diétás étkezés együttes összege: 827,-Ft/fő/nap**

3. **Óvoda gyermekétkeztetés nettó térítési díja:**

3.1. reggeli 179,- Ft/fő/nap

3.2. tízórai 179,- Ft/fő/nap

3.3. ebéd 558,- Ft/fő/nap

3.4. uzsonna 170,- Ft/fő/nap

3.5. vacsora 170,-Ft/fő/nap

3.6. **valamennyi étkezés együttes összege: 1256,- Ft/fő/nap**

4. **Általános iskola 1-4. osztályos gyermekétkeztetés nettó térítési díja:**

4.1. reggeli: 193,- Ft/fő/nap

4.2. tízórai 193,- Ft/fő/nap

4.3. ebéd 606,- Ft/fő/nap

4.4. uzsonna 183,- Ft/fő/nap

4.5. vacsora 183,- Ft/fő/nap

4.6. **valamennyi étkezés együttes összege: 1358,- Ft/fő/nap**

5. **Általános iskola 5-8. osztályos gyermekétkeztetés nettó térítési díja:**

5.1. reggeli 206,-Ft/fő/nap

5.2. tízórai 206,-Ft/fő/nap

5.3. ebéd 678,- Ft/fő/nap

5.4. uzsonna 193,- Ft/fő/nap

5.5. vacsora 193,- Ft/fő/nap

5.6. **valamennyi étkezés együttes összege: 1476,- Ft/fő/nap**

6. **Középiskola gyermekétkeztetés nettó térítési díja:**

6.1. reggeli 311,- Ft/fő/nap

6.2. tízórai 311,- Ft/fő/nap

6.3. ebéd 674,- Ft/fő/nap

6.4. uzsonna 323,- Ft/fő/nap

6.5. vacsora 323,- Ft/fő/nap

6.6. **valamennyi étkezés együttes összege: 1948,- Ft/fő/nap.**"

Általános indokolás

Makó Város Önkormányzat Képviselő-testülete a 24/2017. (IX. 28.) önkormányzati rendeletével megalkotta a személyes gondoskodást nyújtó gyermekjóléti alapellátásokról, és az ezekhez kapcsolódó térítési díjakról szóló rendeletét (a továbbiakban: Rendelet).

A Rendelet 4. § (7) bekezdése szerint az intézményi térítési díjat a képviselő-testület minden év december 31. napjáig állapítja meg. Mivel az intézményi térítési díjakat a rendelet melléklete tartalmazza, ezért annak változása esetén szükséges a hivatkozott rendelet módosítása.

Részletes indokolás

Az 1. §-hoz

Megjelöli az 1. sz. mellékletét, mely a Rendelet mellékletét módosítja.

A 2. §-hoz

A rendelet hatálybalépését határozza meg.

Az 1. melléklethez

Tartalmazza az intézményi térítési díjak emelt összegét, mellyel a Rendelet melléklete módosításra kerül.