

Bizottsági előterjesztés

2024. augusztus 27.

Tárgy: A Makói Egyesített Népjóléti Intézmény
alapszabályának módosítása

Előterjesztő: Farkas Éva Erzsébet polgármester

Ügyiratszám: I/517-1/2024

Melléklet: 1 db szakmai program

Készítette: Makói Polgármesteri Hivatal Jegyzői Iroda
Hatósági Csoport

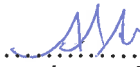
.....
dr. Ákosi Ádám

Témafelelős:

.....
dr. Ákosi Ádám
csoportvezető

Az előterjesztést látta:



.....

.....

Döntésre megküldve:

Egyenlő Esély Bizottság

**Törvényességi véleményezésre
bemutatva:**

.....
dr. Bodnár Gréta
jegyző

**A napirend előterjesztőjének
jóváhagyása:**

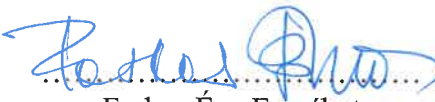
.....
Farkas Éva Erzsébet
polgármester



MAKÓ VÁROS POLGÁRMESTERÉTŐL

Ikt.sz: I/517-1/2024
Üi.: dr. Ákosi Ádám

Előterjesztés

Tárgy: A Makói Egyesített Népjóléti Intézmény
alapdokumentumának módosítása
Melléklet: 1 db szakmai program

Makó Város Önkormányzat Képviselő-testülete
Egyenlő Esély Bizottsága

M a k ó

Tisztelt Bizottság!

A Csongrád-Csanád Vármegyei Kormányhivatal (továbbiakban: hatóság) hatósági ellenőrzést tartott Makó Város Önkormányzata fenntartásában lévő Makói Egyesített Népjóléti Intézmény (továbbiakban: ENI) szolgáltató keretén belül működő Család- és Gyermekjóléti Központ és Család- és Gyermekjóléti Szolgálat vonatkozásában. Az ellenőrzés során a hatóság szakértőként rendelte ki a Slachta Margit Nemzeti Szociálpolitikai Intézet Módszertani Igazgatóságát (továbbiakban: szakértő).

A hatóság felhívta Makó Város Önkormányzatát, hogy a szakértő által megküldött szakvélemény alapján tegye meg az abban foglaltakkal kapcsolatos korrekciókat.

A szakértő javaslatot tett a szakmai program kiegészítésére a szakmai szabályozó dokumentumokkal, más intézményekkel való együttműködés módjának leírására és szakmai leírások bővítésére.

A szakértői véleményben foglaltak alapján a Család- és Gyermekjóléti Központ és Család- és Gyermekjóléti Szolgálat vonatkozásában megtörtént a feltárt hibák javítása, azonban a Család- és Gyermekjóléti Központ esetében szükséges a szakmai program módosítása is.

A fentiekre figyelemmel elkészült az ENI Család- és Gyermekjóléti Központ szakmai programjának módosítása, melyekben a szakértői vélemény szerinti szükséges változások – a mellékletben vastagon kiemelve - kerülnek átvezetésre.

Tisztelt Bizottság!

A fentiekre tekintettel, a következő határozati javaslatot terjesztem a Tisztelt Bizottság elé:

HATÁROZATI JAVASLAT

Makó Város Önkormányzat Képviselő-testülete Egyenlő Esély Bizottsága Makó Város Önkormányzat Képviselő-testületének Szervezeti és Működési Szabályzatáról szóló 12/2020. (X.01.) önkormányzati rendelet 3. melléklet 5.2. a) pontjában rögzített feladatkörében eljárva úgy határoz, hogy a **Makói Egyesített Népjóléti Intézmény** (székhely: 6900 Makó, Tinódi u. 8/a.) **Család- és Gyermekjóléti Központ Szakmai Programját** a melléklet szerinti tartalommal jóváhagyja.

Határidő: azonnal

Felelős: bizottság elnöke

Értesítést kap:

- Makó város polgármestere
- Makó Város jegyzője
- Makó Polgármesteri Hivatal Jegyzői Iroda Hatósági Csoport
- Makói Egyesített Népjóléti Intézmény
- Irattár

Makó, 2024. augusztus 6.

Farkas Éva Erzsébet
polgármester



Makói Egyesített Népjóléti Intézmény

CSALÁD- ÉS GYERMEKJÓLÉTI KÖZPONT SZAKMAI PROGRAM



Makó

2024. augusztus

Tartalomjegyzék

I. Általános rész

- Szociális alapszolgáltatások
- A személyes gondoskodás keretébe tartozó szakosított ellátások
- A személyes gondoskodás keretébe tartozó gyermekjóléti alapellátások
- Az egészségügyi alapellátás köre
- Intézményi étkeztetési szolgáltatás

II. Intézmény neve, székhelye, elérhetősége, típusa

III. Az ellátandó célcsoport és az ellátandó terület jellemzői

- Földrajzi helyzet
- Ellátandó célcsoport

IV. A szolgáltatás célja, feladatai és alapelvei

- A szakmai működési alapelvei

V. Megvalósítandó program bemutatása, a létrejövő kapacitások, a nyújtott szolgáltatások, tevékenységek

- Feladatmegosztás
- Szakmai létszám

VI. Szakmai együttműködések

- Az intézményen belüli és más intézményekkel történő együttműködés
- Jelzőrendszer működtetése
 - Jelzőrendszer kiemelt tagjai
 - Esetmegbeszélések típusai
 - Esetkonferencia

VII. Család – és Gyermekjóléti Szolgálat

- Feladatok
- Információs adatok gyűjtése, tájékoztatás
- Szociális segítő munka
- Szolgáltatáshoz való hozzájutás
- Hivatalos ügyek intézése
- Veszélyeztetettséget észlelő és jelző rendszer
- A szolgáltatás igénybevételének módja

- A szolgáltatás igénybevételének megszűnése
- Esetátadás

VIII. Család- és Gyermekjóléti Központ

- Feladatai, formái
 - Utcai szociális munka
 - Kapcsolattartási ügyelet
 - Kórházi szociális munka
 - Készenléti szolgálat
 - Óvodai és iskolai szociális segítség
 - Szociális diagnózis felvétele
- Javaslatétel hatósági intézkedésre

IX. A szolgáltatásról szóló tájékoztatás helyi módja

X. A szolgáltatást igénybevevők és a szociális szolgáltatást végzők jogaival kapcsolatos szabályok

- Az szolgáltatást igénybevevők általános jogai
- A szolgáltatást végzők jogai
- A szolgáltatást biztosítók jogainak védelme
- Helyettesítés rendje
- Gyermekjogi képviselő
 - Tevékenysége
 - Neve, elérhetősége

XI. A szolgáltatást nyújtók folyamatos szakmai felkészültsége biztosításának módja, formái

- Képzés, továbbképzés
- Önképzés

„A gyermeknevelésben nem beszélni kell.
Mondhatsz, amit akarsz, úgysem a szavaiddal
- az életeddel mutatsz példát.”
Nyíró András

I. Általános rész

A Család- és Gyermekjóléti Szolgálat és a Család- és Gyermekjóléti Központ a Makó Város Önkormányzata által fenntartott Makói Egyesített Népjóléti Intézmény keretein belül működik külön szakmai egységbe integráltan. A Makói Egyesített Népjóléti Intézmény a szociális igazgatásról és a szociális ellátásról szóló 1993. évi III. törvény és az 1/2000. (I. 7.) SzCsM rendelet a személyes gondoskodást nyújtó szociális intézmények szakmai feladatairól és működésük feltételeiről szóló szabályzók alapján az alábbi feladatokat látja el:

Szociális alapszolgáltatások

- *tanyagondnoki szolgáltatás,*
- *az étkeztetés,*
- *a házi segítségnyújtás,*
- *a családsegítés,*
- *a jelzőrendszeres házi segítségnyújtás,*
- *a nappali ellátás*
 - *idősek klubja*
 - *nappali melegedő*

A személyes gondoskodás keretébe tartozó szakosított ellátást

- *az átmeneti elhelyezést nyújtó intézmény*
 - *időskorúak átmeneti gondozóháza*
 - *hajléktalan személyek éjjeli menedékhelye*

A gyermekek védelméről és a gyámügyi igazgatásról szóló 1997. évi XXXI. törvény és a 15/1998. NM Rendelet a személyes gondoskodást nyújtó gyermekjóléti, gyermekvédelmi intézmények, valamint személyek szakmai feladatairól és működésük feltételeiről szóló szabályzók alapján két szakfeladatot lát el. Ezek a szakfeladatok a következők:

A személyes gondoskodás keretébe tartozó gyermekjóléti alapellátások:

- *a gyermekjóléti szolgáltatás,*

- *a gyermekek napközbeni ellátása,*
 - *bölcsőde*

Az egészségügyről szóló 1997. évi CLIV. Törvény, valamint az iskolai egészségügyi ellátásról szóló 26/1997. (IX.3) NM rendelet alapján az alábbi szakfeladatot látja el:

Az egészségügyi alapellátás körében:

- *iskola-egészségügyi ellátás*

A 2011. évi CXCV. Törvény az államháztartásról és a 368/2011 (XII. 31.) Korm. Rendelet az államháztartásról szóló törvény végrehajtásáról szóló szabályzók alapján egy szakfeladatot lát el. Ez a szakfeladat a következő:

- *Gazdasági ellátó szolgálat*

A 2008. évi XLVI. Törvény az élelmiszerláncról és hatósági felügyeletéről és a 62/2011. (VI. 30.) VM rendelet a vendéglátó-ipari termékek előállításának és forgalomba hozatalának élelmiszerbiztonsági feltételeiről szóló szabályzó alapján a következő feladatot látja el:

- *Intézményi étkeztetési szolgálat*

A szakfeladatok szervezeti egységekbe osztva képezik az Intézmény szervezeti struktúráját. Az egyes egységeken belül és az egységek közötti szoros együttműködésben végzik szakmai tevékenységüket, mindenkor a kompetenciahatárokat betartva.

A szakmai egységek élén szakmai vezetők állnak, akik az intézmény gyermekvédelmi és szociális igazgatási törvény alá tartozó szakfeladatokkal összefüggésben szervezik, irányítják és ellenőrzik a szakmai munkát. Az Intézményen belüli kommunikációról a Kommunikációs útvonalterv szabályzat rendelkezik.

MAKÓI EGYESÍTETT NÉPJÓLÉTI INTÉZMÉNY SZAKFELADATAI

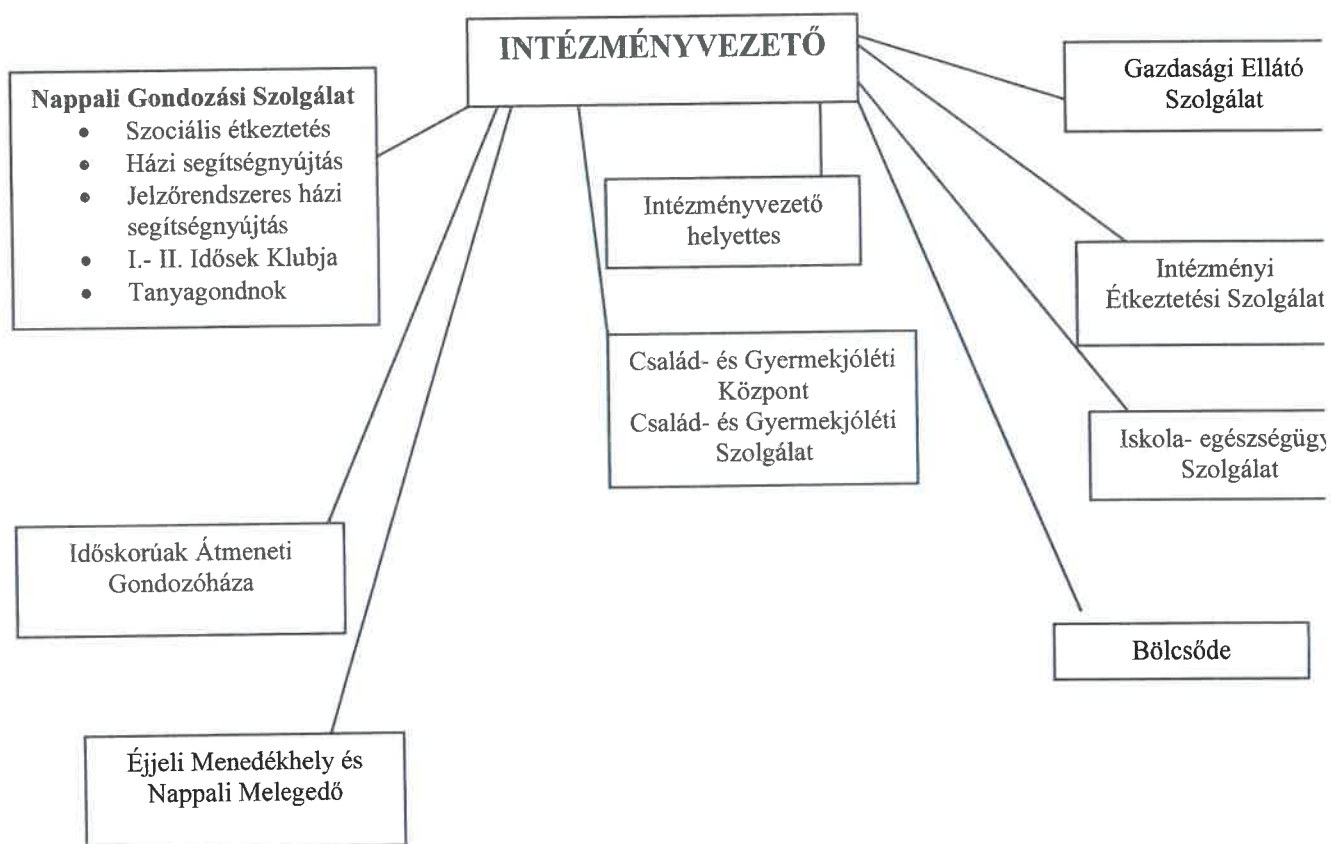

II. Intézmény neve, székhelye, elérhetősége

Székhely

Makói Egyesített Népjóléti Intézmény

Székhely: 6900 Makó, Tinódi u. 8/a.

Tel/Fax: 62/ 213- 420

E-mail: titkarsag79@gmail.com

Telephely

Család- és Gyermejjóléti Szolgálat

Telephely: 6900 Makó, Tinódi u. 8/a

Tel.: 62/213-420/9, 20/318-9379

E-mail: eni.gyjsz@gmail.com

Család- és Gyermejjóléti Központ

6900 Makó, Tinódi u. 8/a.

Tel: 62/ 213-420/8, 20/580-1775

E-mail: eni.csgyjkozpont@gmail.com

Az intézmény fenntartója: Makó Város Önkormányzata

III. Az ellátandó célcsoport és az ellátandó terület jellemzői

Földrajzi helyzet

Makó Magyarország Dél-Alföld régiójában, Csongrád-Csanád Vármegyében, a Maros jobb partján fekszik, Szegedtől 32 kilométerre keletre, a Makói kistérségben, aminek közigazgatási központja. A várostól észak felé 30 kilométert haladva Hódmezővásárhelyre érkezünk, keletre 20 kilométerre található a nagylaki határátkelő, de a településhez legközelebb a kiszombori határátkelő helyezkedik el, körülbelül 5 kilométerre. A román és a szerb határ közelsége miatt igen fontos közlekedési csomópont, Magyarország egyik délkeleti kapuja.

Az ipar és a vállalkozások fellendítése érdekében 1998-ban Makót és térségét vállalkozási övezetté nyilvánította az állam. Az ez utáni időszakban a legfontosabb gazdasági beruházások színterévé az Ipari Park vált, ami a város északkeleti részén helyezkedik el. Járási központként 50.000 embert lát el szociálisan. Ezen a szerepén túl, az ország délkeleti kapujaként európai uniós és nemzetközi kapcsolatok közvetítőjeként érvényesül. A város fő kitörési pontja az idegenforgalom lehet, melyben a hangsúlyt a kulturális programok és a termálfürdő alkotják.

Ellátandó célcsoport

Makón állandó bejelentett lakcímmel és tartózkodási hellyel rendelkező lakosok száma 23.345 fő. A 18 év alattiak száma 4.017 fő, melyből kormegosztás szerint 0-2 év 681 fő, 3-5 év 679 fő, 6-13 év 1695 fő, 14-17 év 962 fő. Az összlakosság számát tekintve 14,1% gyermekkorú (0-14 év), 55,46 % aktív korú (15-59 éves), 30,44% pedig időskorú (60 év feletti). Makó városában három bölcsőde, öt óvoda (nyolc telephellyel), öt általános iskola, négy középiskola és egy speciális oktatási intézmény működik.

A településen élők számára a fő munkalehetőséget az Ipari Park területén működő multinacionális vállalatok és a mezőgazdaság jelenti. A multinacionális vállalatoknál jellemzően a szakképzettséggel rendelkezők tudnak elhelyezkedni. Az alacsonyabb iskolai végzettséggel rendelkezők a mezőgazdaságban tudnak alkalmi munkákat, napszámot vállalni, mely a mindennapi megélhetésüket is szerényen fedezi és idény jellegű.

A gyermekjóléti szolgáltatás az illetékességi területen élő vagy tartózkodó 0-18 éves korú gyermekekre, azok szülőjére vagy más kapcsolattartásra jogosult hozzátartozóra terjed ki. Veszélyeztetett és hátrányos helyzetben lévő gyermekek, ideiglenes hatályú elhelyezésben lévő, nevelésbe vett, utógondozásba hazakerült gyermekek és szüleik, szociális válsághelyzetben levő várandós anyák, akik életvitelszerűen a településeken tartózkodnak. A családsegítő szolgáltatást az illetékességi területen élő vagy tartózkodó 18. életévét betöltött lakosok vehetik igénybe. A szolgáltatás keretében végzett tevékenység a szükséges mértékig kiterjed az igénybe vevő környezetére, különös tekintettel a családtagokra.

A város lakói közül 260 fő él külterületen.

IV. A szolgáltatás célja, feladatai és alapelvei

A kormányzat egyik kiemelt társadalompolitikai célja az esélyteremtés a hátrányos és a halmozottan hátrányos helyzetben élő gyermekek számára, valamint a gyermekek Alaptörvényben garantált védelemhez való jogának biztosítása. E cél megvalósításához járul hozzá a családsegítés és a gyermekjóléti szolgáltatás, mint a gyermekvédelem első védvonalá.

Gyermekjóléti szolgáltatás a családsegítéssel egy szolgáltató – a család- és gyermekjóléti szolgálat- keretében működtethető. A szolgálat ellátja a Gyvt. 39. § és 40.§, szerinti gyermekjóléti szolgáltatási feladatokat, valamint a családsegítés Szt. 64. § (4) bekezdése szerinti feladatait. A központ a Gyvt. 40/A. § szerinti feladatokat látja el.

A család- és gyermekjóléti alapellátásnak hozzá kell járulnia a gyermek egészséges fejlődéséhez, jólétéhez, a családban történő nevelkedésének elősegítéséhez, a veszélyeztetettség megelőzéséhez és a már kialakult veszélyeztetettség megszüntetéséhez, valamint a gyermek családból történő kiemelésének megelőzéséhez. Családsegítés keretében közösségfejlesztő programokat kell szervezni, kríziskezelést végezni, nehéz élethelyzetben lévő családokat segítő szolgáltatásokhoz juttatni. Közre kell működni a helyi szociális szükségletek feltárásában és megoldásának elősegítésében - az egyének, valamint a különböző közösségi csoportok létrejöttének, működésének és fejlődésének támogatásában-, amelyek a településen élőket segítik a személyes jólétük biztosításában, valamint a szociális környezetükhöz való jobb alkalmazkodásukban.

A szakmai működési alapelvei

Szubszidiaritás elve: Az intézmény szolgáltatásait a helyi igényekre reagálva, a kliensek életteréhez lehetőlegközelebb nyújtja. A szolgáltatás nyújtásakor figyelembe veszi az egyes területeken élők szükségleteit, igényeit.

Nyitottság elve: az egyének, csoportok, közösségek közvetlenül kereshetik fel vagy a területen működő intézmények/szervezetek javasolhatják a kapcsolatfelvételt. Az intézmény szolgáltatásait bárki igénybe veheti.

Önkéntesség elve: az intézmény az ellátottakkal, az önkéntesség elvével alakít ki kapcsolatot. Működése szolgáltató jellegű. Az együttműködés és a szolgáltatás igénybevételének alapja az ellátottakkal közösen meghatározott célok elérése, megvalósítása. A munkatársak az ellátottak érdekeit képviselve tevékenykednek, az érintett személy, illetve törvényes képviselője hozzájárulásával és együttműködésével intézkednek, kivéve, ha súlyos veszélyeztetettség, elháríthatatlan akadály, vagy sürgős szükség áll fenn.

Egységes szakmaiság elve: az intézmény a hozzá önként, jelzőrendszeren vagy hatósági megkeresés útján kerülő ellátottakkal lehetőség szerint a probléma és az azt fogadó segítő, szakmai kongruencia alapján foglalkozik. a családgondozás, tanácsadás, illetve a nevelésgondozás egységes szakmai alapelvekkel történik, a különböző típusú ügyekre érvényes visszajelzések és adminisztrációs kötelezettségek figyelembevételével.

A személyiségi jogok védelmének elve: a munka során a munkatársak tudomására jutott – az ellátott személyiségi jogait érintő- adatok és tények nyilvántartására és kezelésére vonatkozóan, kötelező az adatok védelméről szóló törvényben és a Szociális Munka Etikai Kódexében megállapított alapelvek betartása. Minden ember méltóságának, értékeinek, jogainak, céljainak, szándékainak tiszteletben tartása.

Esélyegyenlőség és egyenlőség elve: az intézmény munkatársai minden ellátott ügyével nemre, korra, családi állapotra, vallási felekezetre, szexuális irányultságra, nemzeti- etnikai hovatartozásra való tekintet nélkül kötelesek foglalkozni, illetve a hatáskörükbe nem tartozó, vagy azt meghaladó ügyekben a szükséges felvilágosítást megadni, a problémamegoldás szerinti megfelelő intézménybe irányítani.

Az önkéntesség és együttműködés: törekedni kell az önkéntes részvétel, az együttműködés kialakítására a gyermekkel és szüleivel, illetve folyamatosan együtt kell működni a gyermekvédelmi szervekkel.

A célszerűség: az ellátásokat úgy kell megválasztani, hogy az a gyermek legjobb érdekét, a szolgáltatás céljának megvalósulását szolgálja.

A család önállósága: felesleges beavatkozással nem szabad szűkíteni a család döntési jogát, előidézni a család függő helyzetét. Elsődleges cél, hogy maga a család legyen alkalmas gyermekei felnevelésére.

A választás lehetősége: a család jogosult választani a segítség formái között, melyhez megfelelő tájékoztatást kell kapnia. A választás joga kizárólag a gyermek érdekében korlátozható.

Az érdemtelenség vizsgálatának tilalma: az ellátásra való jogosultság és az ellátás módja csak attól függhet, hogy a gyermek milyen helyzetben van, és mire van szüksége. Sem a szülő, sem a gyermek érdemei nem lehetnek hatással a gyermek ellátására.

A gyermek tájékoztatása és döntésének tiszteletben tartása: a gyermek – fejlettségének mértéke szerint – jogosult arra, hogy az őt érintő kérdésekről tájékoztatást kapjon, nyilatkoztassák, és döntését figyelembe vegyék.

A megelőzés és a komplex szemlélet: az ellátást nem szabad a már súlyossá vált helyzetekre korlátozni. Már akkor be kell avatkozni, amikor esély van a megelőzésre, vagy amikor a káros folyamatok még korai szakaszban vannak. Az ellátás nem korlátozódhat az egyéni problémák kezelésére, tekintettel kell lenni a komplex összefüggésekre.

A hátrányos megkülönböztetés és az ellátással visszaélés tilalma: tilos a gyermekek megkülönböztetése faji, nemzetiségi, vallási vagy más szempont alapján. Az ellátás nem használható fel a gyermek, illetve a családtagok nemzeti, vallási, politikai vagy egyéb kulturális értékeinek befolyásolására, illetve az ellátás igénybevétele miatt nem érheti sérelem jó hírnevét, emberi méltóságát.

A szakmai működést meghatározó jogszabályi háttér és a szakmai működést szabályozó dokumentumok

- Magyarország alaptörvénye
- 2012.évi I. törvény a munka törvénykönyvéről
- 1992. évi XXXIII. törvény a közalkalmazottak jogállásáról
- A szociális igazgatásról és szociális ellátásokról szóló 1993. évi III. törvény
- A személyes szolgáltatást nyújtó Intézmények szakmai feladatairól és működésük feltételeiről szóló 1/2000 (I. 7.) SZCSM rendelet
- 1998. évi XXVI. törvény a fogyatékos személyek jogairól és esélyegyenlőségük biztosításáról

- 2003. CXXV. törvény az egyenlő bánásmódról és az esélyegyenlőség előmozdításáról
- 257/2000. (XII.26) kormányrendelet a közalkalmazottak jogállásáról 1992. évi XXXIII. törvénynek a szociális-, valamint a gyermekjóléti és gyermekvédelmi ágazatban történő végrehajtásáról
- 415/2015. (XII.23) kormányrendelet a szociális, gyermekjóléti és gyermekvédelmi igénybevevői nyilvántartásról és az országos jelentési rendszerről
- A pénzbeli és természetbeni szociális ellátások igénylésének és megállapításának, valamint folyósításának részletes szabályairól szóló 63/2006 (III.27.) Korm. rendelet
- A szociális szolgáltatók és Intézmények működésének engedélyezéséről és ellenőrzéséről szóló 321/2009. (XII.29.) Korm. rendelet
- A személyes gondoskodást nyújtó szociális ellátások igénybevételéről szóló 9/1999. (XI.24.) SZCSM rendelet
- A személyes gondoskodást végző személyek továbbképzéséről és a szociális szakvizsgáról szóló 9/2000. (VIII. 4.) SZCSM rendelet
- 1997. évi XXXI. törvény a gyermekek védelméről és a gyámügyi igazgatásról
- 15/1998 (IV.30) NM rendelet a személyes gondoskodást nyújtó gyermekvédelmi Intézmények, valamint személyek szakmai feladatairól és működésük feltételeiről
- 149/1997 (IX.10) korm. rendelet a gyámhatóságokról, valamint a gyermekvédelmi és gyámügyi eljárásról
- 9/1999. (XI.24) SzCsM rendelet a személyes gondoskodást nyújtó ellátások igénybevételéről
- 235/1997 (XII.17.) korm. rendelet a gyámhatóságok, a területi gyermekvédelmi szakszolgálatok, gyermekjóléti szolgálatok és személyes gondoskodást nyújtó szervek és személyek által kezelt személyes adatokról
- 1992. évi LXII. törvény a személyes adatok védelméről és a közérdekű adatok nyilvánosságáról
- A család- és gyermekjóléti szolgáltatás által működtetett észlelő- és jelzőrendszer működésének és működtetésének szabályairól szóló módszertani útmutató
- Protokoll a család- és gyermekjóléti szolgáltatás által működtetett észlelő- és jelzőrendszer folyamatairól

V. A megvalósítandó program konkrét bemutatása, a létrejövő kapacitások, a nyújtott szolgáltatások, tevékenységek

2016. január 1-től a családsegítő szolgálatok és a gyermekjóléti szolgálatok teljes integrációjával létrejövő család- és gyermekjóléti szolgálatok általános segítő feladatokat látnak el, mind a családsegítés, mind a gyermekjóléti szolgáltatás tekintetében.

A családsegítés és a gyermekjóléti szolgáltatás feladatai pontosításra kerültek, mivel egyes feladatok a járásszékhely településen működő család- és gyermekjóléti központ feladatai lettek. Az integráltan létrejövő szolgáltatás település szinten elérhető kötelező szolgáltatás, az ellátandó terület (járás/település) szerint differenciált szolgáltatási tartalommal.

A feladatmegosztás alakulása

- **Család- és Gyermekjóléti Szolgálat:** lakóhely szerinti minimumszolgáltatás, általános segítő feladatok biztosítása. A szolgáltatásokat Makó város közigazgatási területén lakhellyel vagy tartózkodási hellyel rendelkező lakos, egyén, család, valamint a településeken tartózkodó hajléktalan személy veheti igénybe. Krízishelyzet esetén bárki (más illetékességi területhez tartozó személy is) felkeresheti segítségért a Szolgálatot.
- **Család- és Gyermekjóléti Központ:** a hatósági feladatokhoz kapcsolódó, a gyermekek védelmére irányuló tevékenységek, valamint a speciális szolgáltatások biztosítása. Ezen feladatokhoz speciális szaktudással rendelkező szakemberek bevonása szükséges (pl. jogi tanácsadás, pszichológusi tanácsadás, családkonzultáció, családterápia, mediáció). A központnak szakmai támogatást kell nyújtania az ellátási területükön működő család- és gyermekjóléti szolgálatok számára. Illetékességi területe kiterjed a járást alkotó települések közigazgatási területén lakhellyel vagy tartózkodási hellyel rendelkező lakosokra, egyénekre és családokra.

Szakmai létszámok

A gyermekjóléti és gyermekvédelmi személyes gondoskodás formáinak szakmai létszám irányszámait és létszámminimum normáit a személyes gondoskodást nyújtó gyermekjóléti, gyermekvédelmi intézmények, valamint személyes szakmai feladatairól és működésük feltételeiről szóló 15/1998. (IV.30) NM rendelet 1 számú melléklete tartalmazza.

A személyi feltételek körében a szolgálatnál a **családsegítő** megnevezésű, a központnál az **esetmenedzser/tanácsadó** munkakör, valamint az óvodai és iskolai szociális segítő, a szociális diagnózist készítő esetmenedzser és a szociális asszisztens munkaköre kerül meghatározásra.

A **gyermekjóléti szolgálat** szakmai létszáma lakosságszám alapján:

- 4 ezer település lakosként: 1 fő családsegítő

A **gyermekjóléti központ** szakmai létszáma a lakosságszám alapján:

- 7 ezer járás lakosként: 1 fő esetmenedzser/ tanácsadó
- 1000 fő, 3-18 éves korú gyermekenként 1 fő szociális segítő
- 10 ezer járási lakosként: 1 fő szociális asszisztens

A jogszabályi előírásoknak megfelelően a Család- és Gyermekjóléti Szolgálatnál 6 fő családsegítő munkatárs, a Család- és Gyermekjóléti Központban 6 fő esetmenedzser/tanácsadó, 6 fő óvodai és iskolai szociális segítő, akik közül 1 fő csoportvezető, 1 fő szociális diagnózist készítő esetmenedzser és 1 fő szociális asszisztens került alkalmazásra.

Az integrációból fakadó feladatok ellátása rendszeren belüli erőforrás átcsoportosítással történhet (a részletes szolgáltatástartalom a Gyvt. és a Szt. szakmai végrehajtási rendeletében kerül szabályozásra).

Család- és Gyermekjóléti Szolgálat és a Család- és Gyermekjóléti Központ az intézmény székhelyén, külön - külön szakmai egységként működik. Helyileg a város központjában, jól megközelíthetően helyezkedik el. Az épület részben akadálymentesített. Az ügyfelek számára váróhelyiség került kialakításra.

A családsegítők részére három, az esetmenedzserek/tanácsadók részére kettő interjúszoba áll rendelkezésre a kliensekkel folytatott beszélgetésekhez, ügyintézéshez. A családsegítőknek és az esetmenedzsereknek/tanácsadóknak egy-egy irodahelyisége van, ahol minden dolgozónak önálló íróasztala van. A szakmai egységekben a munka elvégzéséhez közös használatra vezetékes telefon, mobiltelefon, személyi számítógép, internet hozzáférés, fénymásoló, szakmai segédanyagok állnak rendelkezésre. Kizárólagos használatra kerékpárral rendelkeznek a szakemberek.

VI. Szakmai együttműködések

Az intézményen belüli és más intézményekkel történő együttműködés

Az integrált intézmény előnye, hogy az egymás mellett lévő és egymásra épülő szociális alap és szakosított ellátások egy intézményen belül valósulnak meg, mely megkönnyíti az

együttműködést. A Központ esetenedzserei és a Szolgálat családsegítő munkatársai partneri együttműködésben végzik a jogszabályokban rögzített feladataikat a kompetenciahatárok megtartásával. Az együttműködés során a szervezeti egységnek minden olyan intézkedésénél, amely a másik szakmai egység működési területét, jogszabályokban meghatározott kompetenciáját érinti, az intézkedést megelőzően egyeztetési kötelezettsége van.

A Makói ENI Család- és Gyermekjóléti Szolgálat-, valamint a Család- és Gyermekjóléti Központ elsősorban a következő szervezetekkel, intézményekkel tart kapcsolatot:

- Az ellátási területen működő veszélyeztetettséget észlelő- és jelzőrendszer tagjaival;
- Csongrád-Csanád Vármegyei Kormányhivatal Makó Járási Hivatal Hatósági és Gyámügyi Osztályával;
- Makó Város Polgármesteri Hivatal illetékes hatósági és egyéb csoportjaival;
- Járási települések polgármesteri hivatalaival;
- Szent Ágota Gyermekvédelmi Szolgáltatóval;
- Területi Gyermekvédelmi Szakszolgálattal;
- Egészségügyi szolgáltatást nyújtókkal (védőnők, iskolavédőnők, házi orvos, házi gyermekorvos, szakorvosok, kórházi és klinikai szociális munkások, fekvőbeteg intézmények, Járási Hivatal Népegészségügyi Osztály)
- Bölcsődékkal
- Nevelési-oktatási intézményekkel (óvodák, általános -és középiskolák, Csongrád-Csanád Vármegyei Pedagógiai Szakszolgálat Makói Tagintézménye)
- Járási Hivatal Foglalkoztatási Osztályával;
- Rendőrség, Bíróság, Ügyészség, Katasztrófavédelem, Pártfogó Felügyelet szerveivel;
- Civil szervezetekkel, Alapítványokkal, Egyesületekkel, Egyházakkal (Magyar Málta Szeretetszolgálat, Vöröskereszt, Angyalsóhaj Alapítvány);
- Más települések Család – és Gyermekjóléti Szolgáataival;
- Járási központok Gyermekjóléti Központjaival;
- Kijelölt módszertani gyermekjóléti intézménnyel;
- Az ellátási területen működő alap és szakosított ellátást nyújtó szociális és gyermekvédelmi intézményekkel; (Szent József Családok Átmeneti Otthona, Marosmenti Idősek Otthona, Sorsok Háza Szociális Intézmény)

Jelzőrendszer működtetése

A Gyvt. 39. § (3) bekezdése alapján a gyermekvédelmi jelzőrendszer megszervezése, működtetése, koordinálása a gyermekjóléti szolgálat feladata. Ennek megfelelően figyelemmel kíséri az illetékességi körébe tartozó településen élő gyermekek szociális és családi helyzetét, szociális ellátások iránti esetleges igényeit, kiépíti és működteti a jelzőrendszert, amely lehetővé teszi a gyermekek veszélyeztetésének felismerését. A jelzőrendszer tagjaitól érkező jelzéseket fogadja és a veszélyeztetés gyanújának megalapozottsága esetén, a gyermek és a család szükségleteihez igazodó intézkedéseket tesz.

A jelzőrendszer zökkenőmentes működtetése érdekében a jelzőrendszeri tagok és kiemelten a törvényben meghatározott résztvevők esetében rendszeres szakmai kapcsolat fenntartása szükséges. A szakmaközi megbeszélések rendszerességét a jogszabályban meghatározott előírás adja, mely szerint a Család- és Gyermekjóléti Szolgálat, valamint a Család- és Gyermekjóléti Központ és a jelzőrendszer tagjainak képviselői között, előre meghatározott témakörben, évente legalább hat alkalommal szakmaközi megbeszélést szervez, melyre meghívja a gyermekvédelmi jelzőrendszer azon tagjait, akik részvétele a gyermekek nagyobb csoportját érintő veszélyeztető tényezők megszüntetését célzó cselekvési terv kidolgozásához szükséges, továbbá esetkonferenciákon is rendszeresen megjelennek a hatósági ügyekben érintett gyermekek felülvizsgálatakor. A Család- és Gyermekjóléti Központ a 15/1998. (IV. 30.) a személyes gondoskodást nyújtó gyermekjóléti, gyermekvédelmi intézmények, valamint személyek szakmai feladatairól és működésük feltételeiről szóló NM. rendelet 21. § (1) a, b pontja értelmében havonta egy alkalommal esetmegbeszélő csoportot tart a járás területén működő Család- és Gyermekjóléti Szolgálatok számára.

A család- és gyermekjóléti központ észlelő - és jelzőrendszeri tanácsadójának feladata, hogy segítséget nyújtson a család- és gyermekjóléti szolgálatok jelzőrendszeri felelőseinek munkájuk végzésében. Ezért szükséges az egymás munkáját támogató együttműködés kialakítása. A jelzőrendszeri tanácsadó személyes felelőssége, hogy a jelzőrendszer tagjainak személyes felkeresése, megkeresése részéről is megtörténjen.

A megkeresés során kompetenciája:

- **Általános tájékoztatás a család- és gyermekjóléti központ tevékenységéről, szolgáltatásairól;**

- Figyelem felhívása a jogszabályban nevesített jelzőrendszeri tagok jelzési kötelezettségére, a jelzés elmaradásának következményeire;
 - A jelzőrendszerben közvetetten szerepet vállaló egyéb szolgáltatók, intézmények szervezetek és személyek tájékoztatása a veszélyeztetettség, krízishelyzet jelzésének lehetőségéről;
 - Jogszabályok ismertetése;
 - Fogalmak tisztázása (pl: veszélyeztetettség, hátrányos helyzet, halmozottan hátrányos helyzet, krízishelyzet), milyen tünetek-problémák esetén szükséges a jelzés megtétele (gyermekek, felnőttek);
 - Az együttműködés módjainak, szabályainak kialakításában történő közreműködés (kompetenciahatárok tisztázása, információk egymás feladatairól, kötelezettségeiről stb.);
 - A jelzőrendszeri tanácsadó feladata, hogy a „kétszintű” rendszer működtetéséhez szakmai segítséget nyújtson, pl: - az esetátadások menetéről - esetátadások idejéről (esetkonferencián, tárgyalás időpontjában, határozathozatalkor, jogerőre emelkedéskor, stb.); - a család- és gyermekjóléti szolgálat bevonásának mértékéről; - a jelzés menetéről, a szükséges jelző adatlapokról, nyomtatványokról; - a család- és gyermekjóléti szolgálat valamint a család- és gyermekjóléti központ közötti együttműködés során a konkrét személyi kijelölésekkel kapcsolatosan; - jelzések nyilvántartása, összegzése, értékelése.
- A család- és gyermekjóléti központ jelzőrendszeri tanácsadója a család- és gyermekjóléti szolgálatok családsegítői által a GYVR rendszerbe feltöltött jelzéseket, valamint a nem gyermekvédelmi esetekről érkező jelzésekről küldött jelentéseket folyamatosan gyűjti, összesíti és elemzi, melyről évente legalább egy alkalommal (január hónapban) értékelést készít.

A jelzőrendszer kiemelt tagjai:

- az egészségügyi szolgáltatást nyújtók, így különösen a védőnői szolgálat, a házi orvos, a házi gyermekorvos,
- a személyes gondoskodást nyújtó szolgáltatók,
- a köznevelési intézmények és a szakképző intézmények,
- a rendőrség,
- az ügyészség,
- a bíróság,

- a pártfogó felügyelői szolgálat,
- az áldozatsegítés és a kárenyhítés feladatait ellátó szervezetek,
- a menekülteket befogadó állomás, a menekültek átmeneti szállása,
- az egyesületek, az alapítványok és az egyházi jogi személyek,
- a foglalkoztatás-felügyeleti hatóság,
- a javítóintézet, - a gyermekjogi képviselő,
- a gyermekvédelmi és gyámügyi feladatkörében eljáró fővárosi és megyei kormányhivatal,
- az állam fenntartói feladatainak ellátására a Kormány rendeletében kijelölt szerv,
- a települési önkormányzat jegyzője,
- a büntetés-végrehajtási intézet,
- a büntetés-végrehajtási pártfogó felügyelők.

Az észlelő-és jelzőrendszer működésének alapelvei, főbb szabályai:

- tevékenységének mindenkor a kliens érdekeit kell szolgálnia,
- a jelzőrendszer tagjainak szakmai tevékenységük során kötelessége a titoktartás és az információk felelős kezelésének biztosítása,
- minden esetben tiszteletben kell tartani minden ember értékét, méltóságát és egyediségét,
- a jelzőrendszer tagjai alakítsák ki egymás között együttműködési szabályaikát, határozzák meg a kompetencia-határokat,
- a hatékony működés érdekében szükséges a szociális szakmán belül kialakult egységes alapfogalmak ismerete, melyet össze kell hangolni a társszakmák képviselőivel,
- a hatékony munka érdekében újra és újra fel kell venni a kapcsolatot a jelzőrendszer tagjaival a szakmai és az emberi kapcsolatok frissen tartása, újítása miatt.

Az esetmegbeszélés és esetkonferencia szakmai protokollját (módszertani ajánlás) figyelembe véve szervezi a gyermekjóléti szolgálat és központ a megbeszéléseket. Minden érintett fél részére írásos, időben kiküldött meghívót kell küldeni. Az esetmegbeszélésről, esetkonferenciáról, emlékeztetőt és jelenléti ívet kell készíteni, melyet maga a családsegítő vagy az asszisztens készít el és igény szerint eljuttat a résztvevők számára. Esetmegbeszélés, esetkonferencia és az esetkonzultáció által érintett jelzőrendszeri tagok elsősorban az oktatási, nevelési intézmények szakemberei, a védőnők/egészségügyi szolgáltatók és a pszichológusok.

A többi jelzőrendszeri tag részvétele a megbeszéléseken alkalomszerű, velük jellemzően esetkonzultációra kerül sor.

Esetmegbeszélés

Problémákat feltáró, megbeszélő, illetve a gondozási folyamat feladatellátását egyeztető munkaforma, mely egy adott eset (gyermek vagy család) ügyében az összes, az aktuális probléma megoldásában érintett szakember bevonásával történik. Célja a közös problémadefiniálás, az esetvezetés során vállalt feladatok tisztázása, a segítő folyamat együttes megfogalmazása, megtervezése. Esetmegbeszélés a szociális segítő tevékenység során több alkalommal megszervezhető, illetve megszervezendő. Az esetmegbeszélésen, ha gyermek ügyével kapcsolatban zajlik is, maga a gyermek és szülője nincs jelen. A megbeszélésen elhangzottakról emlékeztető készítése szükséges, mely megküldése az érintett felek részére is megtörténik.

Esetkonferencia

Az esetmegbeszélés egyik formája. Egy adott család ügyében tartott megbeszélés, amelybe a családot és a családdal foglalkozó szakembereket is be kell vonni. Megszervezése minden olyan eset kapcsán szükséges és kötelező, melyben valamilyen hatósági intézkedésre történik javaslattevés, illetve szükség szerint megszervezhető, ha valamely ellátási forma igénybevétele körvonalazódik (pl. átmeneti gondozási forma, pszichológiai tanácsadás stb.).

Esetkonzultáció

Az esetkonzultáció az esetfelelős (a családsegítő/esetmenedzser) és az esetkezelésbe bevont más szakember között zajló, az adott esetre vonatkozó információcsere, tájékoztatás. Rendszeressége szükség szerinti, kölcsönös információ átadáson alapul.

A jelzőrendszeri tagokkal jelentős mértékű írásbeli kommunikáció is történik jellemzően gondozási tapasztalatok, jellemzések megküldésének a formájában. Kiemelkedően jó az együttműködés a nevelés-oktatási intézményekkel és a védőnőkkel.

VII. Család- és Gyermekjóléti Szolgálat

A Család- és Gyermekjóléti szolgálat ellátja az általános gyermekjóléti szolgáltatási feladatokat, valamint a családsegítés Szt. 64.§ (4) bekezdése szerinti feladatokat. A Család- és Gyermekjóléti Szolgálat a család, valamint a gyermekek védelmét, egészséges testi, lelki fejlődésének elősegítését tartja legfontosabb feladatának, de nem hagyja figyelmen kívül az olyan társadalmi problémákat (iskolázatlanság, munkanélküliség, szenvedélybetegségek, mentális betegségek), amelyek a családon keresztül hatnak a gyermekekre. A Család- és Gyermekjóléti Szolgálat feladata az ellátási területén, a település teljes lakosság részére személyes gondoskodást nyújtó alapellátás biztosítása.

Tevékenységi körében a Gyvt. 39. § és az Szt. 64. § (4) bekezdésében foglaltakon túl:

- Folyamatosan figyelemmel kíséri a településen élő gyermekek szociális helyzetét, veszélyeztetettségét;
- Meghallgatja a gyermek panaszát és annak orvoslása érdekében megteszi a szükséges intézkedéseket;
- Közreműködik a védelembe vett gyermek gondozási- nevelési tervének elkészítésében,
- Szervezi- legalább három helyettes szülőt foglalkoztató- helyettes szülői hálózatot, illetve működteti azt, vagy önálló helyettes szülőket foglalkoztat;
- Segíti a nevelési- oktatási intézmény gyermekvédelmi feladatának ellátását;
- Felkérésre környezettanulmányt készít;
- Kezdeményezi a települési önkormányzatnál új ellátások bevezetését;
- Biztosítja a gyermekjogi képviselő munkavégzéséhez szükséges helyiségeket;
- Részt vesz a külön jogszabályban meghatározott Kábítószerügyi Egyeztető Fórum munkájában;
- Nyilvántartást vezet a helyettes szülői férőhelyekről;
- Felkérésre részt vesz a szünidei gyermekétkeztetésben.

A család- és gyermekjóléti szolgálat tájékoztatási feladatai körében szociális és egyéb információs adatokat gyűjt és tájékoztatja:

- A szülőt, illetve – ha azt a gyermek védelme szükségessé teszi önállóan, a törvényes képviselő tudomása nélkül is, fejlettségétől függően – az ítélőképessége birtokában levő gyermeket mindazon jogokról, támogatásokról és ellátásokról, amelyek összefüggésben

állnak a gyermek testi, lelki egészségének biztosításával, családban történő nevelkedésének, vagy a gyermek számára szükséges védelem biztosításának elősegítésével,

- A válsághelyzetben levő várandós anyát az őt, illetve a magzatot megillető jogokról, támogatásokról és ellátásokról,
- A születendő gyermeke felnevelését nem vállaló, válsághelyzetben lévő várandós anyát a nyílt és a titkos örökbefogadás lehetőségéről, joghatásairól, valamint a nyílt örökbefogadást elősegítő közhasznú szervezetek, illetve a nyílt örökbefogadást elősegítő és a titkos örökbefogadást előkészítő területi gyermekvédelmi szakszolgálatok tevékenységéről és elérhetőségéről,
- Az örökbefogadó szülőt az örökbefogadás utánkövetése körében igénybe vehető szolgáltatásról, és segíti az után követést végző szervezet felkeresését.

A család- és gyermekjóléti szolgálat a szociális segítőmunka keretében:

- Segíti az igénybevevőket a családban jelentkező működési zavarok ellensúlyozásában, a családban élő gyermek gondozásában, ellátásának megszervezésében,
- Az igénybe vevő szükségleteinek kielégítése, problémájának megoldása, céljai elérése érdekében számba veszi és mozgósítja az igénybevevő saját és környezetében jelentkező erőforrásait, továbbá azokat a szolgáltatásokat, amelyek bevonhatók a célok elérésébe, újabb problémák megelőzésébe,
- Koordinálja az esetkezelésben közreműködő szakemberek, valamint a közvetített ellátásban, szolgáltatásban dolgozók együttműködését,
- Az eset szerinti aktuális probléma megoldásában érintett összes szakember bevonásával, a közös problémadefiniálás, a vállalt feladatok tisztázása, a segítő folyamat együttes megtervezése érdekében esetmegbeszélést, illetve – az előbbieket mellett – a család problémában, illetve a megoldásában érintett tagjainak, a lehetséges támaszt jelentő személyeknek, továbbá korától, érettségétől függően az érintett gyermeknek a részvételével esetkonferenciát szervez,
- A szolgáltatást igénybe vevő személy, család, illetve gyermek és szülő (törvényes képviselő) közreműködésével szükség szerint, de legalább hathavonta értékeli az esetkezelés eredményességét,
- Közreműködik a válsághelyzetben levő várandós anya problémáinak rendezésében.

A család- és gyermekjóléti szolgálat az ellátásokhoz, szolgáltatásokhoz való hozzájutás érdekében:

- Folyamatosan figyelemmel kíséri az érintett személyt, illetve családot veszélyeztető körülményeket és a veszélyeztetett személy, illetve család szolgáltatások és ellátások iránti szükségleteit;
- A más személy, illetve szervezet által nyújtott szolgáltatások, ellátások közvetítése érdekében együttműködik a területén található szolgáltatókkal, segítséget nyújt a szolgáltatások, ellátások igénylésében;
- A válsághelyzetben levő várandós anyát segíti a támogatásokhoz, ellátásokhoz, szükség esetén a családok átmeneti otthonában igénybe vehető ellátáshoz való hozzájutásban;
- Segíti a gyermeket, illetve a családját az átmeneti gondozáshoz (Családok Átmeneti otthona, Gyermek Átmeneti Otthona) való hozzájutásban, az átmeneti gondozást szükségessé tevő okok megszüntetésében, illetve elősegíti a gyermek/család mielőbbi hazakerülését;
- A család- és gyermekjóléti szolgálat a családban jelentkező nevelési problémák és hiányosságok káros hatásainak enyhítése céljából:
 - Olyan szabadidős és közösségi programokat szervez, amelyek megszervezése, vagy az azokon való részvétel a rossz szociális helyzetben lévő szülőnek aránytalan nehézséget okozna;
 - Kezdeményezi a köznevelési intézményeknél, az ifjúsággal foglalkozó szociális és kulturális intézményeknél, valamint az egyházi és a civil szervezeteknél az a) pont szerinti programok megszervezését;

A hivatalos ügyek intézésében való közreműködés körében a család- és gyermekjóléti szolgálat:

- Segítséget nyújt a szolgáltatást igénybe vevők ügyeinek hatékony intézéséhez;
- Tájékoztatást nyújt az igénybe vehető jogi képviselő lehetőségéről;
- A gyámhivatal, valamint a család- és gyermekjóléti központ felkérésére a gyermekvédelmi nyilvántartás megfelelő adatlapját kitöltve környezettanulmányt készít;
- A gyámhivatal felkérésére a gyámhatóságokról, valamint a gyermekvédelmi és gyámügyi eljárásról szóló 149/1997. (IX. 10.) Korm. rendelet (a továbbiakban: Gyer.)

47/A. § (6) bekezdése alapján tájékoztatást nyújt az örökbefogadott gyermek fejlődéséről, körülményeiről és a családba való beilleszkedéséről;

- Ha a család- és gyermekjóléti szolgálat a család- és gyermekjóléti központ szakmai támogatását igényli, vagy a család- és gyermekjóléti központ feladatkörébe tartozó szolgáltatás, intézkedés szükségessége merül fel, esetmegbeszélést kezdeményez;
- A gyermeket fenyegető közvetlen és súlyos veszély esetén a család- és gyermekjóléti központ értesítése mellett közvetlenül tesz javaslatot a hatóság intézkedésére;

Veszélyeztetettséget észlelő és jelző rendszer

A Család és Gyermekjóléti Szolgálat a gyermek veszélyeztetettségét, illetve a család, a személy krízishelyzetét észlelő rendszert működtet, amelynek körében:

- Figyelemmel kíséri a településen élő családok, gyermekek, személyek életkörülményeit, szociális helyzetét, gyermekjóléti és szociális ellátások, szolgáltatások iránti szükségletét, gyermekvédelmi vagy egyéb hatósági beavatkozást igénylő helyzetét;
- A jelzésre köteles szervezeteket felhívja jelzési kötelezettségük írásban – krízishelyzet esetén utólagosan – történő teljesítésére;
- Veszélyeztettség, illetve krízishelyzet észlelése esetén az arról való tájékoztatásra,
- Tájékoztatja a jelzőrendszerben részt vevő további szervezeteket és az ellátási területén élő személyeket a veszélyeztettség jelzésének lehetőségéről;
- Fogadja a beérkezett jelzéseket, felkeresi az érintett személyt, illetve családot, és a szolgáltatásairól tájékoztatást ad;
- A probléma jellegéhez, a veszélyeztetettség mértékéhez, a gyermek, az egyén, a család szükségleteihez igazodó intézkedést tesz a veszélyeztetettség kialakulásának megelőzése, illetve a veszélyeztetettség megszüntetése érdekében;
- Az intézkedések tényéről tájékoztatja a jelzést tevőt, feltéve, hogy annak személye ismert, és ezzel nem sérti meg a Gyvt. 17. § (2a) bekezdése szerinti zárt adatkezelés kötelezettségét;
- A beérkezett jelzésekről és az azok alapján megtett intézkedésekről heti rendszerességgel jelentést készít a család- és gyermekjóléti központnak;
- A jelzőrendszeri szereplők együttműködésének koordinálása érdekében esetmegbeszélést szervez, az elhangzottakról feljegyzést készít;
- Éves szakmai tanácskozást tart adott év február 28. napjáig és éves jelzőrendszeri

intézkedési tervet készít minden év március 31-ig;

- A jelzést tevő irányába a Gyermekjóléti Szolgálat visszajelzési kötelezettségének minden esetben írásban, fejléces levél formájában történő tájékoztatásban tesz eleget a jelzés érkezésétől számított 15 naptári napon belül.

A Család-és Gyermekjóléti Szolgálat által nyújtott szolgáltatások

- Mentálhigiénés tanácsadás—szükség szerint folyamatos
- Gyermekgondozási-nevelési tanácsadás,
- Pályaválasztási, munkavállalói tanácsadás,
- Adományosztás—szükség szerint, folyamatos,
- Általános tanácsadás,
- Ügyintézés,
- Információ nyújtás

Az 1993. évi III. tv alapján feladatai:

- szociális, életvezetési és mentálhigiénés tanácsadást nyújt;
- segítséget nyújt az anyagi nehézségekkel küzdők számára a pénzbeli, természetbeni ellátásokhoz, továbbá a szociális, gyermekvédelmi, foglalkoztatási szolgáltatásokhoz való hozzájutásban;
- meghallgatja az egyén, a család panaszát és lehetőség szerint intézkedik annak orvoslása érdekében;
- családgondozással elősegíti a családban jelentkező krízis, működési zavarok, illetve konfliktusok megoldását;
- ellátja az együttműködési kötelezettségből fakadó feladatokat;
- tanácsadást nyújt a tartós munkanélküliek, a fiatal munkanélküliek, az adósságterhekkel és lakhatási problémákkal küzdők, a fogyatékossgal élők, a krónikus betegek, a szenvedélybetegek, a pszichiátriai betegek, a kábítószer-problémával küzdők, illetve egyéb szociálisan rászorult személyek és családtagjaik részére;
- elősegíti és ösztönzi a humán jellegű civil kezdeményezéseket;
- együttműködik a veszélyeztetettség és krízishelyzet megelőzése érdekében az egészségügyi szolgáltatókkal, intézményekkel, valamint a társadalmi szervezetekkel, egyházakkal, magánszemélyekkel,

- felhívja a települési önkormányzat figyelmét egyes szociálisan rászorult csoportok, személyek speciális szükségleteire, a kirekesztődés veszélyeire, az ellátórendszer esetleges hiányosságaira,
- biztosítja a menedékjogi törvényben meghatározott integrációs szerződésbe foglalt társadalmi beilleszkedés elősegítését.

A szolgáltatás igénybevételének módja

- A család- és gyermekjóléti szolgáltatás ingyenes.
- A szolgáltatás igénybe vehető:
 - önként mindazok körében, akik a szolgálathoz fordulnak segítségért, annak érdekében, hogy a kialakult probléma megszűnjön,
 - más intézmények jelzését követően;
 - hatóság által kötelezett formában.
- Az ellátást igénybe vevővel, hozzátartozójával, családjával, vagy törvényes képviselőjével a szolgálat családsegítői együttműködési megállapodást kötnek, és kapcsolatot tartanak. Ennek módja:
 - Személyes kapcsolattartás, amely vagy az intézményben, vagy az igénybe vevő otthonában, családlátogatás keretében történik;
 - Telefon igénybevételével;
 - Írásban, levélbeli megkeresés útján;
 - Közösségi médián keresztül.
- Az ellátás igénybevételéhez esetenként szülői beleegyező nyilatkozat (esetleges táborok esetén, formanyomtatvány) szükséges, illetve orvosi igazolás a gyermek közösségbe történő részvételhez.
- A programokon történő részvételalkalmával, illetve a gondozási szolgáltatásban felmerülő feladatok végrehajtásához az intézmény működési rendjét, szabályzatait mindenkinek be kell tartani.
- A lehető legkörülmények között igyekszik a szolgálat a hozzá forduló személyek, kliensek problémájának megoldásában segítséget nyújtani.

A szolgáltatás igénybevételének megszűnése

- a fennálló probléma megszűnik;
- a család, illetve a gyermek gondozási helye megváltozik;
- a gyermek nagykorúvá válik;
- a családgondozás megszűnését a család vagy a személy kéri.

Az intézményi dokumentáció

A gyermekjóléti alapellátás során, a gyermek veszélyeztetettségének felmerülése esetén, a gyermek élethelyzetének feltárására, a gondozás megtervezésére és végig kísérésére a gyámhatóságok, a területi gyermekvédelmi szakszolgálatok, a gyermekjóléti szolgálatok és a személyes gondoskodást nyújtó szervek és személyek által kezelt személyes adatokról szóló 235/1997. (XII. 17.) Korm. Rendelet alapján működtetett Gyermekeink védelmében elnevezésű informatikai rendszer (a továbbiakban: GYVR) szolgál. A GYVR célja, hogy biztosítsa a különböző gyermekvédelmi szolgáltatások, intézmények, valamint a hatóságok között a Gyvt. adatkezelésre vonatkozó rendelkezéseinek figyelembevételével a kölcsönös tájékoztatást és az együttműködést, továbbá megjelölje az elvégzendő gondozási-nevelési feladatokat, és lehetővé tegye a gyermek sorsának alakításában részt vevő intézmények és hatóságok tevékenységének ellenőrzését.

A munkatársak az adminisztráció vezetése során a 235/1997. (XII.17.) kormányrendeletben, és a Szociális és Gyermekvédelmi Főigazgatóság Módszertani Főosztály "Dokumentációs vonalvezető" című, útmutató a család- és gyermekjóléti szolgáltatásban dolgozó szakembereknek a dokumentáció vezetéséhez módszertani anyagban foglaltaknak megfelelően járnak el.

A szociális, gyermekjóléti és gyermekvédelmi igénybevevői nyilvántartásról és az országos jelentési rendszerről szóló 415/2015. (XII. 23.) kormányrendelet szerint adatrögzítés is megtörténik az előírásoknak megfelelően (KENYSZI).

A személyes adatok nyilvántartásáról a Család-és Gyermekjóléti Szolgálat az önkéntes együttműködés formáját rögzítő „Együttműködési megállapodásban” és „Tájékoztatás a Család-és Gyermekjóléti Szolgálat Igénybevételének feltételeiről” dokumentumban tájékoztatja a szolgáltatás igénybe vevőit.

Esetátadás

Az esetátadás kizárólagosan csak írásban történhet mind szakmai team, mind pedig különböző szakmai csoportok munkatársai között.

Az esetátadást az erre a célra elkészített esetátadási jegyzőkönyvben és személyesen kell megtenni. Az esetátadási jegyzőkönyvben feltüntetett kérdésekre, momentumokra hiánytalanul, részleteire is kitérő válaszokat, információkat kell adni. Információ hiányában ki kell térni a hiány okára. Az írásos dokumentáció elkészítése mellett az átadásnak szóbeli konzultáció, lehetőség szerint együttes családlátogatás formájában is meg kell történnie. Az esetátadásról az érintett klienst és a bevont szakembereket tájékoztatni kell.

Esetátadás indoka lehet: összeférhetetlenség, szakmai kompetencia hiánya, leterheltség, esetlegesen a család lakókörnyezetének megközelítési módja, a kliens kérése, munkaviszony megszűnése.

Az esetátadás előtt annak teljes körű mérlegelése, megvitatása szükséges.

VIII. Család - és Gyermekjóléti Központ

Család- és Gyermekjóléti Központnak az a járásszékhely településen működő Gyermekjóléti Szolgálat minősül, amely önálló intézményként, illetve szervezeti és szakmai szempontból önálló intézményegységként működik.

A **Család - és Gyermekjóléti Központ** Makó Város Önkormányzata által fenntartott Makói Egyesített Népjóléti Intézmény keretein belül működik külön szakmai egységbe integráltan. A **Család – és Gyermekjóléti Központ biztosítja a Makó járáshoz tartozó települések közigazgatási területén lakóhellyel vagy tartózkodási hellyel rendelkező, a gyermekek törvényben foglalt jogainak érvényesítéséhez, a szülői köteleességek teljesítéséhez, a gyermekek veszélyeztetettségének megelőzéséhez és megszüntetéséhez és a szociális, mentálhigiénés problémákkal rendelkező ügyfeleknek nyújtott széleskörű, professzionális szociális segítő munkát, valamint speciális szolgáltatások biztosítását.**

A Makói járás Csongrád-Csanád vármegyéhez tartozó járás Magyarországon, amely 2013-ban jött létre. Székhelye Makó. Területe 688,85 km², népessége 41 428 fő, népsűrűsége 65 fő/km² volt a 2022. évi adatok szerint. Két város Makó és Csanádpalota és 13 község tartozik hozzá: Kiszombor, Földeák, Óföldeák, Maroslele, Apátfalva, Magyarcsanád, Nagylak, Csanádpalota, Ambrózfalva, Csanádalbertyi, Királyhegyes, Kövegy, Nagyér, Pitvaros.

Kiszombor: A szegedi nagytáj műemléki jelentőségű épületekben leggazdagabb faluja. Árpád-kori műemléke a Rotunda, mind műemléki, mind építészeti szempontból kiemelkedő jelentőségű. A település életében meghatározó a Maros folyó, valamint a Vályogos-tó, mely természetvédelmi területként védett vízimadarak élőhelye. Faluképileg meghatározóak a nagy számban és jó állapotban fennmaradt uradalmi épületek és magtárak. Kiszombor hagyományosan határtelepülés, a 2000-ben megnyitott Kiszombor-Cenad nemzetközi határátkelőhely tovább erősíti a település délkeleti kapu szerepét.

2023-as KSH adatok szerint a teljes népesség 3641 fő mely folyamatosan csökkenő tendenciát mutat. 2022-ben a lakosság 92,4%-a vallotta magát magyarnak, 0,7% cigánynak, 0,7% románnak, 0,4% németnek, 0,1% szerbnek, 2,3% egyéb, nem hazai nemzetiségűnek (7,4% nem nyilatkozott; a kettős identitások miatt a végösszeg nagyobb lehet 100%-nál).

Földeák: A település félúton fekszik Makó és Hódmezővásárhely között. Az ország vérkeringésébe az 1903-ban megnyitott Hódmezővásárhely–Makó–Újváros–Apátfalva–Nagyszentmiklós helyiérdekű vasút kapcsolta be a települést. A teljes népesség száma a 2023-as KSH adatok szerint 2875 fő. 2022-ben a lakosság 92,2%-a vallotta magát magyarnak, 0,2% cigánynak, 0,2% bolgárnak, 0,2% németnek, 0,1-0,1% románnak, szlovénnek és szerbnek, 1,1% egyéb, nem hazai nemzetiségűnek (7,8% nem nyilatkozott; a kettős identitások miatt a végösszeg nagyobb lehet 100%-nál).

Óföldeák: A község számos látnivalóval várja az oda látogatókat: őspark, Návay kúriaépület, helytörténeti emlékház, és nem utolsósorban a községben található az Alföld egyetlen, még ma is egyházi funkciókat ellátó, sáncárokka és erődfallal körülvett XIV. századi Szűz Mária Keresztények Segítségé Római katolikus erődtemplom. 464 fő alkotja a település lélekszámát a 2023-as KSH adatok alapján. 2022-ben a lakosság 94,8%-a vallotta magát magyarnak, 0,4% cigánynak, 0,4% románnak, 0,2% szerbnek, 0,4% egyéb, nem hazai nemzetiségűnek (4,9% nem nyilatkozott; a kettős identitások miatt a végösszeg nagyobb lehet 100%-nál)

Maroslele: A Maros folyó jobb partján fekszik, Hódmezővásárhelytől 18 km-re. A falutól nem messze torkollik a Maros a Tiszába. A Maros a Tisza mellékfolyói közül a legnagyobb esésű, legnagyobb vízhozamú és a legnagyobb hordalék szállítású. A folyók szabályozása előtt erősen vízjárta vidék volt, ahol hatalmas nádasok, ingoványos mocsarak borították a tájat. A mezőgazdaságban termesztett növények között kiemelkedő a fokhagyma termesztése, a község környezetében található termőföldek az egyik legjobb fokhagymatermő területek. 2012 fő a teljes népesség száma a 2023-as KSH adatok alapján. 2022-ben a lakosság 92,8%-a vallotta magát magyarnak, 0,7% cigánynak, 0,4% németnek, 0,3% románnak, 0,1% görögnek, 2,1% egyéb, nem hazai nemzetiségűnek (7,1% nem nyilatkozott; a kettős identitások miatt a végösszeg nagyobb lehet 100%-nál).

Apátfalva: Makótól keletre a Maros jobb partján, a Körös–Maros Nemzeti Park határában található. Apátfalva Magyarcsanáddal teljesen összeépült. A település a makói kistérség része, amely egyben az ország délkeleti kapuja. Apátfalva keletkezését a csanádi révnek köszönhetette, hiszen a település a Maros partján, a csanádi várhoz vezető utak

találkozásánál született meg. Lélekszáma 2809 fő a 2023-as KSH adatok alapján. 2022-ben a lakosság 91,1%-a vallotta magát magyarnak, 4% cigánynak, 2,4% románnak, 0,3% németnek, 0,2% örménynek, 0,1-0,1% bolgárnak, szlováknak és lengyelnek, 1,7% egyéb, nem hazai nemzetiségűnek (8,5% nem nyilatkozott; a kettős identitások miatt a végösszeg nagyobb lehet 100%-nál).

Magyarcsanád: A Maros folyó mellett fekszik, amely ezen a szakaszon államhatár. A nemzetközi forgalmat lebonyolító, a nagylaki határátkelőhelyhez vezető 43-as főútvonal a község belterületén halad át. Jellegzetes alföldi település széles utcákkal, földszintes, nagy telkes házakkal, szépen kialakított faluközponttal. A nemzetiségi település jelenleg Csongrád megye legszegényebb települése. A település déli, romániai szomszédja Nagycsanád, nyugaton pedig közvetlenül érintkezik Apátfalvával. 1237 fő a teljes népesség száma a 223-as KSH adatok szerint. 2022-ben a lakosság 78%-a vallotta magát magyarnak, 9,8% románnak, 9,1% cigánynak, 1,6% szerbnek, 0,4% németnek, 0,2% bolgárnak, 0,1-0,1% szlováknak, ruszinnak és ukránnak, 1,7% egyéb, nem hazai nemzetiségűnek (19,8% nem nyilatkozott; a kettős identitások miatt a végösszeg nagyobb lehet 100%-nál).

Nagylak: 365 fő a népességszáma a legfrissebb KSH adatok alapján. Nagylak az ország egyik legfiatalabb falva. A trianoni békeszerződés után jött létre és kenderfeldolgozásáról, valamint határátkelőjéről vált ismertté. A határközség a 43-as főút mentén fekszik, a településen nemzetközi határátkelőhely működik Románia irányába. 2022-ben a lakosság 83,2%-a vallotta magát magyarnak, 13,7% románnak, 1,3% cigánynak, 1,1% szlováknak, 0,5% németnek, 0,5% bolgárnak, 0,3% szerbnek, 1,3% egyéb, nem hazai nemzetiségűnek (10% nem nyilatkozott; a kettős identitások miatt a végösszeg nagyobb lehet 100%-nál).

Csanádpalota: A közel 600 éves település Csongrád megye délkeleti részén, a román határ mellett fekszik, a Maros törmelékkúpján kialakult lösztablán. Földje kitűnő, humuszban gazdag mezőségi talaj. A középkori Csanád vármegyében három település viselte a Palota nevet, ezek közül a közvetlenül Várpalotától keletre lévő Tótpalota volt a mai Csanádpalota őse. A település területének alakulását a történelem befolyásolta, hiszen a trianoni békeszerződés értelmében határának egy részét Romániához csatolták, viszont a nagylaki ugar Mezőhegyes felé eső részét Csanádpalota kapta. 2487 fő a népesség száma a 2023-as adatok szerint. 2022-ben a lakosság 86,6%-a vallotta magát magyarnak, 4,8% románnak, 0,8% cigánynak, 0,2% németnek, 0,1-0,1% ruszinnak és szerbnek, 1,1%

egyéb, nem hazai nemzetiségűnek (11,3% nem nyilatkozott; a kettős identitások miatt a végösszeg nagyobb lehet 100%-nál).

Ambrózfalva: A község Csongrád megye keleti részén, Békés megye határában található. A település mellett terül el a Körös-Maros Nemzeti Park Csanádi-Puszták részterülete. Ambrózfalva 1861-ig Kis-Pitvaros néven Pitvaros része volt. A falu a jelenlegi nevét Ambrózy Lajos temesi királyi kincstári igazgató után kapta.

425 fő lélekszámmal bíró település. 2022-ben a lakosság 89%-a vallotta magát magyarnak, 16,3% szlováknak, 0,9% németnek, 0,7% cigánynak, 0,5% románnak, 0,2% ruszinnak, 1,1% egyéb, nem hazai nemzetiségűnek (10,3% nem nyilatkozott; a kettős identitások miatt a végösszeg nagyobb lehet 100%-nál).

Csanádalberti: Mint oly sok környező település, Csanádalberti is dohánykertészek letelepítésével jött létre. Kezdetben Albertinek majd Kispitvarosnak nevezték a települést. 430 fő a népesség száma. 2022-ben a lakosság 88,4%-a vallotta magát magyarnak, 2,2% cigánynak, 2,2% szlováknak, 2% románnak, 0,2% szerbnek, 1,8% egyéb, nem hazai nemzetiségűnek (9,8% nem nyilatkozott; a kettős identitások miatt a végösszeg nagyobb lehet 100%-nál).

Királyhegyes: Az alföldi falu mai története 1844-ben kezdődött, amikor a Makó, Apátfalva és Csanádpalota között elterülő pusztára 60 apátfalvi és Békés megyei zsellércsaládot telepítettek, akik dohánytermesztéssel foglalkoztak. Királyhegyes a Dél-Alföld keleti részét kitevő természetvédelmi terület közepén helyezkedik el, a Királyhegyesi-puszta teljes egészében fokozottan védett terület. A jó termőföldnek köszönhetően a termesztett növények között kiemelkedik a vörös hagyma, a fokhagyma, búza, kukorica és az árpa. 599 fő alkotja a népesség számát. 2022-ben a lakosság 91,8%-a vallotta magát magyarnak, 8% románnak, 0,8% cigánynak, 0,3% lengyelnek, 0,2% örménynek, 0,2% szerbnek, 2% egyéb, nem hazai nemzetiségűnek (7,4% nem nyilatkozott; a kettős identitások miatt a végösszeg nagyobb lehet 100%-nál).

Kövegy: Csongrád megye legkisebb lélekszámú települése a megye dél-keleti részén fekszik, Csanádpalotától 4 km-re, a Román határtól pedig 8 km-re. A község földrajzi elhelyezkedése nagyon kedvező, hiszen könnyen megközelíthető. A ma már önálló település 1882-ig Csanádpalotához tartozott. 322 fő lélekszámú település. 2022-ben a lakosság 90,5%-a vallotta magát magyarnak, 1,3% cigánynak, 0,3% románnak, 1,6% egyéb, nem hazai nemzetiségűnek (9,5% nem nyilatkozott; a kettős identitások miatt a végösszeg nagyobb lehet 100%-nál).

Nagyér: A község Csongrád megye délkeleti részén található, Békés megye határában. A mai Nagyér alapítása Majláth György szolgabíró nevéhez köthető, aki 1847-ben dohánytermesztőket telepített ide. A faluban jelenleg minden út szilárd burkolatú és megoldott a szelektív hulladékgyűjtés és szállítás. 481 fő a teljes népesség száma a legfrissebb adatok alapján. 2022-ben a lakosság 88,3%-a vallotta magát magyarnak, 0,9% németnek, 0,6% szlováknak, 0,2% románnak, 1,1% egyéb, nem hazai nemzetiségűnek (11,4% nem nyilatkozott; a kettős identitások miatt a végösszeg nagyobb lehet 100%-nál).

Pitvaros: A dél-alföldi település a járás keleti szélén, Szegedtől 60 km-re fekszik. A falut 1470-ben említi oklevél Pythwarus néven. A Pitvarosi Puszták Tájvédelmi Körzet európai jelentőségű madár élőhely a daruvonulás fontos védett területe. A jó minőségű termőtalajon búzát, kukoricát, árpat, cukorrépat, hagymát, zöldségféléket, köményt, koriandert, fénymagot, napraforgót, repcét termelnek. 1157 fő a teljes népesség száma a 2023-as KSH adatok alapján. 2022-ben a lakosság 93,1%-a vallotta magát magyarnak, 3,8% szlováknak, 2,5% cigánynak, 0,4% románnak, 0,2% németnek, 0,1% ukránnak, 1,8% egyéb, nem hazai nemzetiségűnek (6,5% nem nyilatkozott; a kettős identitások miatt a végösszeg nagyobb lehet 100%-nál).

A Család - és Gyermekjóléti Központ a hatósági eljárással érintett családokkal, gyermekekkel dolgozik. Ez alapján a védelembe vétel alatt és nevelésbe vétel alatt álló gyermekek, valamint a családbafogadással és utógondozással kapcsolatos ügyeket is a Család - és Gyermekjóléti Központ kezeli.

Makó város területén lévő esetek vitelében minden esetmenedzser részt vesz. A járásban lévő esetek településenként lettek felosztva.

Minden esetmenedzsernek saját települései vannak, ahol a helyi Családsegítő Szolgálat családsegítő munkatársával, szoros együttműködéssel biztosítják a szociális segítő munkát a hatósági eljárásban érintett családoknál.

A Gyermekjóléti Központ a Gyermekjóléti Szolgálatnak a Gyvt. 39§ a 40 § (2) bekezdése és az Szt. 64 § (4) bekezdése szerinti általános szolgáltatási feladatain túl:

- A gyerek családban nevelkedésének elősegítése, a gyermek veszélyeztetettségének megelőzése érdekében a gyermek igényeinek és szükségleteinek megfelelő önálló

egyéni és csoportos szolgáltatásokat, programokat nyújt, amelyeknek keretében biztosít:

- Utcai, és- ha a helyi viszonyok azt indokolják- lakótelepi szociális munkát;
- Kapcsolattartási ügyeletet, ennek keretében közvetítói eljárást, ide nem értve a 62/E.§ és a 132. § (6) bekezdése szerinti közvetítói eljárást;
- Gyermekvédelmi jelzőrendszeri készenléti szolgálatot;
- Jogi tájékoztatásnyújtást és pszichológiai tanácsadást;
- Családkonzultációt, családterápiát;
- Óvodai és iskolai szociális segítő tevékenységet;
- Szociális Diagnózis elkészítését.

A gyermekvédelmi gondoskodás keretébe tartozó hatósági intézkedésekhez kapcsolódó, a gyermekek védelmére irányuló tevékenységet lát el, amelynek keretében:

- Kezdeményezi a gyermek védelembe vételét, vagy súlyosabb fokú veszélyeztetettség esetén a gyermek ideiglenes elhelyezését, nevelésbe vételét; családba fogadását, vagy 3. személyhez történő elhelyezését;
- Javaslatot készít a veszélyeztetettség mértékének megfelelően a gyermek védelembe vételére, a gyermek tankötelezettsége teljesítésének előmozdítására, a gyermek családjából történő kiemelésére, a leendő gondozási helyére vagy annak megváltoztatására, valamint a gyermek megelőző pártfogásának mellőzésére, elrendelésére, fenntartására és megszüntetésére;
- Együttműködik a pártfogó felügyelői szolgálattal és a megelőző pártfogó felügyelővel a bűnisméltés megelőzése érdekében, ha a gyámhivatal elrendelte a gyermek megelőző pártfogását;
- A családjából kiemelt gyermek visszahelyezése érdekében családgondozást végez – az otthont nyújtó ellátást, illetve a területi gyermekvédelmi szakszolgáltatást végző intézménnyel együttműködve- a család gyermeknevelési körülményeinek megteremtéséhez, javításához, a szülő és a gyermek közötti kapcsolat helyreállításához;
- Utógondozást végez- az otthont nyújtó ellátást, illetve a területi gyermekvédelmi szakszolgáltatást végző intézménnyel együttműködve- a gyermeke családjába történő visszailleszkedéséhez;
- Védelembe vett gyermek esetében elkészíti a gondozási- nevelési tervet, családgondozást végez;
- Szakmai támogatást nyújt az ellátási területén működő gyermekjóléti szolgálatok

számára;

- A Család-és Gyermekjóléti Szolgálatokkal együttműködve, de a Gyámhivatal megkeresésére önálló családlátogatásokat végez, illetve nagy számban kértek fel a Család- és Gyermekjóléti Központot környezettanulmányok elvégzésére is.

Az intézményben folyó szociális segítő munka dokumentálását a Gyvt. 135. § (2) bekezdésében meghatározott adatkörök rögzítése a Gyermekjeink védelmében elnevezésű informatikai rendszerben (továbbiakban GYVR) történik, törzsadat alrendszerben, valamint tervező és értékelő alrendszerben. A Család – és Gyermekjóléti Központ a Gyvt. 137.-142. § -ai alapján nyilvántartást vezet.

A gyámhatóságok, a területi gyermekvédelmi szakszolgálatok, a gyermekjóléti szolgálatok és a személyes gondoskodást nyújtó szervek és személyek által kezelt személyes adatokról szóló 235/1997. (XII.17.) számú kormányrendelet tartalmazza a GYVR-re vonatkozó részletszabályokat. A szociális, gyermekjóléti és gyermekvédelmi igénybevevői nyilvántartásról és az országos jelentési rendszerről szóló 415/2015. (XII. 23.) kormányrendelet szerint adatrögzítést végez. 2021. július 1. napjától azokat az egyszeri szolgáltatásnyújtásokat kell, amelyeket a jogszabály alapján nem a GYVR-ben kell rögzíteni.

A protokollok betartása a törvényben rögzítettek szerint kötelező, melynek legfőbb oka, hogy minden gyermeknek és családnak joga van ahhoz, hogy ügyükben egységes elvek, módszertan és eljárásrend szerint járjanak el, vagyis egységesen magas színvonalú és az emberi, gyermeki jogokat szem előtt tartó segítő szolgáltatást kapjanak. Különösen igaz ez a gyermekek bántalmazásának megelőzésére, jelzésére és megszüntetésére.

A legjellemzőbb probléma típusok közé sorolhatóak:

- gyermekek elhanyagolása;
- gyermekbántalmazás;
- családon belüli erőszak;
- magatartászavarok, agresszió, depresszió;
- falcolás és különböző önkárosító tevékenységek;
- tankötelezettség elmulasztása;
- lakhatási szegénység, alacsony munkaerőpiaci státusz, adóssághalmozás;

- családi diszfunkciók, elhúzódó válás és gyermekelhelyezés, családi konfliktusok;
- gyermekintézménybe való beilleszkedési nehézség;
- fiatalkori bűnelkövetés, „bandázás”, csavargás, szerhasználat;
- párkapcsolati erőszak, családon belüli erőszak;
- negatív diszkrimináció, kirekesztés.

Az utcai- és lakótelepi szociális munka célja:

- A magatartásával testi, lelki, értelmi, érzelmi fejlődését veszélyeztető, a szabadidejét az utcán töltő, kallódó, csellengő gyermek speciális segítése;
- A lakóhelyéről önkényesen eltávozó, vagy gondozója által a lakásból kitett, ellátás és felügyelet nélkül maradó gyermek felkutatása, lakóhelyére történő visszakerülésének elősegítése, szükség esetén átmeneti gondozásának vagy gyermekvédelmi gondoskodásban részesítésének kezdeményezése;
- A gyerekjóléti központ az érintett gyermekek lakókörnyezetében, az általuk látogatott bevásárlóközpontokban vagy a saját szolgálatában szervezi a gyermekeknek szóló, beilleszkedésüket, szabad idejük hasznos eltöltését segítő programokat
A gyermekjóléti központ a programokba lehetőség szerint a gyermekek családját is bevonja;
- A központ a helyi polgárőrséggel együttműködve végzi a tevékenységet.

Kapcsolattartási ügyelet célja:

A gyermek és a kapcsolattartásra jogosult szülő vagy más kapcsolattartásra jogosult személy számára a találkozásra alkalmas semleges hely biztosítása mellett:

- Konfliktuskezelő, segítő szolgáltatás nyújtása, vagy;
- Az érintettek kérésére, illetőleg a gyámhivatal kezdeményezésére gyermekvédelmi közvetítői eljárás (mediáció) biztosítása, melynek célja a felek közötti konfliktusok feloldásának segítése, közöttük a megállapodás létrehozása, és annak mindkét fél részére történő betartása, vagy;
- Önálló szakmai módszertani programmal rendelkező kapcsolatügyi leti szolgáltatás nyújtása, vagy;
- Felügyelt kapcsolattartást elrendelő gyámhivatallal történő előzetes egyeztetést követően – a felügyeletet ellátó szakember biztosítása vagy más felügyeletet ellátó szakember jelenlétének lehetővé tétele.

A kapcsolatügyelet célja, a személyes gondoskodást nyújtó gyermekjóléti, gyermekvédelmi intézmények, valamint személyek szakmai feladatairól és működésük feltételeiről szóló 15/1998. (IV.30.) NM rendelet 7/B. § (1) foglaltak alapján a gyermek és a kapcsolattartásra jogosult szülő vagy más kapcsolattartásra jogosult személy számára a találkozásra, együttlétre alkalmas semleges hely biztosítás mellett.

A kapcsolatügyelet szolgáltatásait (családi mediáció, semleges találkozási hely biztosítása, szakemberek felügyelete) igénybe vehetik a szülők, a gyámhivatal és a bíróság is. Mindhárom esetben szükség van szülők nyilatkozatára a kapcsolatügyelet igénybevétele szándékáról.

1. Felügyelt kapcsolattartás

Felügyelt kapcsolattartásra kizárólag akkor kerül sor, ha a bíróság vagy a gyámhivatal kifejezetten ezt kérte. Az ellenőrzött kapcsolattartás azt jelenti, hogy a kapcsolattartásra jogosult fél és a gyermekén kívül a gyermekjóléti központ ügyeletes munkatársa is jelen van a kapcsolattartáson, mely az intézmény épületén belül történik

2. Folyamatos jelenléttel segített kapcsolattartás

Ha a gyermek nem ismeri még a kapcsolattartásra jogosult felet vagy nagyon régen nem látta. Esetleg a gyermek ellenállást mutat a kapcsolattartásra jogosult féllel szemben. A szakemberek a háttérben maradnak, és csak a sikeres találkozás feltételeire ügyelnek.

3. Segített kapcsolattartás

Ha semleges találkozóhelyre van szükség, vagy ha a szülőknek támogatásra van szükségük ahhoz, hogy a láthatás ideje alatt gondoskodjanak a gyermekükről

Készenléti szolgálat célja:

A 15/ 1998. (IV. 30.) NM rendelet módosítása alapján a készenléti szolgálat célja: a gyermekjóléti központ nyitvatartási idején túl felmerülő krízishelyzetben történő azonnali segítség, tanácsadás, vagy tájékoztatás nyújtása.

A gyermekjóléti szolgáltatást ellátó intézmény nyitvatartási idején túl (éjszaka, hétvégén és ünnepnapokon) folyamatosan biztosítsa gyermekjóléti szakember elérhetőségét abból a célból, hogy krízishelyzet esetén a gyerekek ne maradjon segítség, illetve ellátás nélkül.

- A gyermekjóléti központ nyitvatartási idején túl felmerülő krízishelyzetekben történő azonnali segítség, tanácsadás vagy tájékoztatás nyújtása;
- A készenléti szolgálatot egy állandóan hívható, közismert telefonszám biztosításával kell megszervezni úgy, hogy a készenléttben lévő munkatárs szakszerű segítséget tudjon nyújtani, vagy ilyen segítséget tudjon mozgósítani;
- A család- és gyermekjóléti központ gondoskodik a lelkisegély-telefonvonalnak a

működtetéséről;

- A Család- és Gyermekjóléti Központ gondoskodik arról, hogy információt adjon a Gyermekvédő Hívószám elérhetőségéről a lakosság körében;
- **A Család - és Gyermekjóléti Központ készenléti szolgálatának elérhetősége: 20/580-17-75**

Családkonzultáció, családterápia

- Életük nehéz időszakát élő családoknak szükségük van arra, hogy külső segítséggel rálássanak problémájukra, hogy tisztábban értsék, érezzék saját és környezetük viselkedését, hogy megoldhatatlannak tűnő gondjaikban támaszt keressenek

Óvodai és iskolai szociális segítő tevékenység

A szolgáltatás céljának, feladatának bemutatása:

A megvalósítani kívánt program konkrét bemutatása, a létrejövő kapacitások, a nyújtott szolgáltatáselemek, tevékenység leírása:

Az utóbbi évtizedek gazdasági, politikai, társadalmi változásai nyomán az óvodák és iskolák új kihívásokkal találták szemben magukat. Ezzel párhuzamosan a családok életvitele és nevelésben betöltött szerepe átalakult, így a köznevelési intézményekben folyó nevelő-oktató munkában évről-évre nagyobb kihívásokkal kell szembenézniük a pedagógusoknak. A problémás gyermekek számának váratlan és drasztikus emelkedése, az egyébként is leterhelt pedagógus társadalomra további feladatokat hárított. Ezen helyzet kezelésére, a köznevelési intézményekben folyó szociális támogató szolgáltatások bővítésére, a gyermekek, tanulók veszélyeztetettségének megelőzése érdekében 2018. szeptember 1-jétől kerül sor az óvodai és iskolai szociális segítő tevékenység bevezetésére valamennyi köznevelési intézményben. Az óvodai és iskolai szociális segítő tevékenységet a járási székhely önkormányzat által fenntartott Család - és Gyermekjóléti Központok a speciális szolgáltatásaik keretében kötelező jelleggel biztosítják. Az óvodai és iskolai szociális segítő szolgáltatás ellátása a köznevelési intézmény és szükségszerűen a fenntartója, valamint a Család - és Gyermekjóléti Központ közötti együttműködési megállapodás alapján történik.

A feladatellátás jogszabályi alapját a gyermekek védelméről és a gyámügyi igazgatásról szóló 1997. évi XXXI. törvény (a továbbiakban: Gyvt.), valamint a személyes gondoskodást nyújtó gyermekjóléti, gyermekvédelmi intézmények, valamint személyek szakmai feladatairól és működésük feltételeiről szóló 15/1998. (IV. 30.) NM rendelet (továbbiakban: NM rendelet) nyújtja.

Az NM rendelet rendelkezései szerint az óvodai és iskolai szociális segítő szolgáltatás célja a gyermek veszélyeztetettségének megelőzése érdekében a szociális segítő munka eszközeivel támogatást nyújtani a köznevelési intézménybe járó gyermeknek, a gyermek családjának és a köznevelési intézmény pedagógusainak, az intézményben megjelenő egyéb szakembernek.

A szakmai program megvalósítása várható következményeinek, eredményességének, az ellátórendszerben betöltött szerepének és hatásának értékelése:

A köznevelési intézményekben már korábban érzékelték a pedagógusok, hogy gyengültek az elemi szocializációs hatások és változtak a családi funkciók. A családok szétesése, a klasszikus családmódel megszűnése, illetve a hagyományos családi funkciók megváltozása, diszfunkcionális családok számának emelkedése szintén a negatív tendenciák emelkedését segítette elő. A gyermekkel, valamint a gyermekkel és a családdal folytatott preventív tevékenységek ellátásához az óvodákban és az iskolákban a szakembereknek, pedagógusoknak sem elegendő idejük, sem megfelelő szakmai kompetenciájuk nincsen, hiszen ez a feladat túlmutat a szakmai munkakörükön.

A köznevelési intézményekben az óvodai és iskolai szociális segítés, mint professzionális szociális, gyermekjóléti szolgáltatás megjelenése ezt a helyzetet igyekszik kezelni, a problémák megoldásában segítséget nyújtani.

A szociális szakember bevonása a problémás helyzetek felismerésébe és megoldásába kiegyensúlyozottá teheti a köznevelési intézmény belső életét, segíti a gyermekek szocializációját, és javíthatja az iskolai teljesítményüket is.

A szolgáltatás részletesebb szakmai tartalmának, módszertanának meghatározására a feladatellátás tapasztalatainak összegyűjtését követően kerül sor.

Az óvodai és iskolai szociális segítő szakemberként részt vesz az együttműködési megállapodás keretei szerint a köznevelési intézmények nevelőtestületi ülésein, megbeszélésein, szülői értekezletein, fogadó óráin és a fegyelmi tárgyalásain. Az óvodai és iskolai szociális segítő kapcsolatot alakít ki és tart fenn, valamint együttműködik más szociális-, pszichés-, vagy pedagógiai, egészségügyi, mentálhigiénés szolgáltatást nyújtó intézménnyel, pl. nevelési tanácsadó, gyermek- és ifjúságpszichiátriai szakrendelés, drogambulancia, szükség esetén

gyermekvédelmi központ, Gyermek Átmeneti Otthona, gyermekotthon, anyaothonok, karitatív szervezetek, rendőrség, stb.

A kapcsolat célja információszerzés vagy információnyújtás, delegálás, segítségkérés a problémakezelésben.

A szolgáltatás megkezdése előtt megtett előkészítések leírása:

Egy új szolgáltatás bevezetésének alapköve az előkészítő szakasz kidolgozásába és megvalósításába fektetett minél nagyobb energia és precíz tervezés. Ez fokozottan igaz arra az esetre, amikor ágazatok közötti együttműködés kialakításáról és hosszú távú partneri viszonyának megalapozásáról beszélünk. A köznevelési és a gyermekjóléti alapellátó rendszer szakemberei saját kialakult struktúrával és különböző szakmai nyelvezettel dolgoznak a mindennapi működésük során. A cél azonban közös: a jövő generáció segítése és támogatása. Az iskolai szociális munka nemzetközi és hazai tapasztalatai igen sokrétű és több évtizedre tekintenek vissza, de jelen struktúrában minden járásban a Család- és Gyermekjóléti Központoknak meg kell találnia, ki kell dolgoznia a területen jelentkező szükségletekre az adekvát választ nyújtó szolgáltatási palettáját.

Az óvodai és iskolai szociális segítő feladatai:

Az óvodai és iskolai szociális segítő munka során nyújtott szolgáltatásokkal a szociális munka módszereinek és eszközeinek felhasználásával a szociális segítő szakember célja az óvodás és iskoláskorú gyermekek, fiatalok szociális- és egészségfejlesztése, sikeres iskolai előmenetelük támogatása, illetve veszélyeztetettségük megelőzése.

Az óvodai és iskolai szociális segítés sikerének kulcsa a célcsoporthoz közel vitt, egyszerűen igénybe vehető szolgáltatások, továbbá a változásokra gyorsan, rugalmasan, innovatív metódusokkal reagáló képzett szakemberek (felsőfokú szociális alapvégzettséggel rendelkező szakemberek) alkalmazása.

Az óvodai és iskolai szociális segítő szakember segíti a gyermek (et):

- a szociális kompetenciái növelésében és a környezet minőségének javításában (családi, intézményi),
- köznevelési intézménybe való beilleszkedését,
- tanulmányi kötelezettségei teljesítéséhez szükséges kompetenciái fejlesztésében,
- beiskolázáshoz, a tanulmányi előmeneteléhez, későbbi munkavállalásához kapcsolódó lehetőségei kibontakoztatását,

- mulasztásának, tanulmányi kötelezettségeinek teljesítését akadályozó tényezők észlelését és feltárását,
- és családját, a gyermek óvodai és iskolai életét érintő kérdésekben, nevelési problémái esetén,
- és családja, valamint a köznevelési intézmény és családja között kialakult konfliktusok feloldását.
- preventív eszközök alkalmazásával és az észlelő- és jelzőrendszer hatékony működésének segítségével kiszűri a gyermek veszélyeztetettségét.
- fejleszti a tanulók szociális kompetenciáit, javítja a szülőkkel való kapcsolat mennyiségét és minőségét, valamint aktivizálja az iskolát körülvevő intézményrendszerrel való kapcsolati hálót.
- Az óvodai és iskolai szociális segítő csoportos, közösségi és egyéni szociális munka módszereivel végzi munkáját.

Az óvodai és iskolai szociális segítő szakember tevékenysége a köznevelési intézményekben megjelenő problémák és szükségletek alapján kerülnek meghatározásra, kiválasztásra, figyelembe véve a gyermekek, fiatalok életkoruknak megfelelő készségeit, képességeit, azok fejlesztési irányait és a köznevelési intézmény már meglévő gyakorlatát, szolgáltatásait.

Az óvodai, iskolai és a kollégiumi szinten a szociális segítés eszköztárának megjelenési formái:

- csoportban végzett tevékenységek;
- közösségi tevékenységek;
- gyermek és ifjúságvédelmi feladatok ellátásában segítségnyújtás - gyermekvédelmi tevékenységek koordinálása;
- egyéni tevékenységek;

Egyéni tevékenységek keretein belül:

Az óvoda színterén:

- tanácsadás a szülőknek a gyermeknevelés és a családi élet más területein lévő problémák esetén, valamint az óvodában jelentkező problémák kapcsán;

- információnyújtás az elérhető szolgáltatásokról, jogokról, a gyermekjóléti, gyermekvédelmi, szociális ellátórendszer működéséről, valamint ügyintézésben való segítségnyújtás;
- közvetítés a szülő és az óvodapedagógus között, részvétel a pedagógus és a szülő közötti megbeszélésen;
- közvetítés különböző szolgáltatások eléréséhez;
- pedagógusoknak konzultációs lehetőség biztosítása.

Az iskola színterén:

- tanácsadás a szülőknek a gyermeknevelés és a családi élet más területein lévő problémák esetén, valamint az iskolában jelentkező problémák kapcsán;
- információnyújtás az elérhető szolgáltatásokról, jogokról, a gyermekjóléti, gyermekvédelmi, szociális ellátórendszer működéséről, ügyintézésben való segítségnyújtás;
- lehetőség, illetve igény szerint pályaorientációs tanácsadás;
- közvetítés a szülő és a pedagógus, a gyermek és a pedagógus, a gyermek és gyermek, vagy több szülő közötti konfliktusokban, részvétel a pedagógus-szülő, vagy gyermek-gyermek, vagy szülő-szülő közötti megbeszélésen;
- közvetítés különböző szolgáltatások eléréséhez;
- pedagógusoknak konzultációs lehetőség biztosítása;
- krízisintervenció;
- egyéni tanácsadás a gyermekek, fiatalok számára, a probléma megoldásában való segítségnyújtás.

Kollégium színterén:

- információnyújtás az elérhető szolgáltatásokról, jogokról, a gyermekjóléti, gyermekvédelmi és szociális ellátórendszer működéséről, valamint ügyintézésben való segítségnyújtás;
- lehetőség, illetve igény szerint pályaorientációs tanácsadás;
- közvetítés a szülő és a pedagógus, a gyermek és a pedagógus, a gyermek és gyermek között, részvétel a pedagógus-szülő, vagy gyermek-gyermek megbeszélésen;
- közvetítés különböző szolgáltatások eléréséhez;
- pedagógusoknak konzultációs lehetőség biztosítása;
- krízisintervenció;

- egyéni tanácsadás kollégista fiatalok számára, a probléma megoldásában való segítségnyújtás.

Az egyéni munkamódszerhez kapcsolódó tevékenységek szakmai tartalma:

Az egyéni segítséget (tevékenységeket) kérheti az óvodai és iskolai szociális segítőtől maga a gyermek, a szülő, a pedagógus, vagy más külső intézmény (pl.: család- és gyermekjóléti szolgálat, család- és gyermekjóléti központ) is, de kezdeményezheti az óvodai és iskolai szociális segítő is, ha valamilyen problémát érzékel.

Az észlelt vagy jelzett probléma esetén az óvodai és iskolai szociális segítő megvizsgálja a probléma hátterét, ehhez információkat gyűjt a gyermektől, pedagógustól vagy szülőtől, esetleg egyéb intézménytől, szakembertől. Amennyiben az óvodai és iskolai szociális segítő segíteni tud saját, vagy a köznevelési intézmény keretein belül a probléma megoldásában, úgy a rendelkezésére álló eszközökkel (pld. tájékoztatás, tanácsadás, hivatalos ügyekben való segítségnyújtás, közvetítés szülő-gyermek, szülő-intézmény, gyermek-intézmény konfliktusban stb.) kezeli a kialakult problémát. Az óvodai és iskolai szociális segítő nem végez esetkezelést, ezért amennyiben a probléma megoldása egy-két alkalmas tanácsadással nem kezelhető, delegálja a gyermeket/családot a kialakult probléma megoldása érdekében, a probléma jellegétől függően a család- és gyermekjóléti szolgálatához vagy központhoz, egyéb intézményhez, szakemberhez.

- Információnyújtás
- Hivatalos ügyek intézésében való segítségnyújtás
- Konzultáció
- Tanácsadás
- Krízisintervenció

Szociális diagnózis, szükségletfelmérés

A központok feladata a hatósági intézkedéshez kapcsolódó eszményvezetési feladatok mellett, a szociális diagnózis elkészítése. Az Szt. 64. §-a a következő (8) bekezdéssel egészül ki:

„(8) A Gyvt. szerinti család- és gyermekjóléti központ a család szociális helyzetének át fogó vizsgálata alapján elkészíti az igénybe venni javasolt szociális szolgáltatásokat meghatározó szociális diagnózist. A család- és gyermekjóléti központ a szociális diagnózis elkészítésébe bevonhatja a nem járásszékhely településen működő család- és gyermekjóléti szolgálatokat. A

jogosultsági feltételek fennállása esetén a szociális diagnózis kötelezi a szociális szolgáltatókat és a szociális intézményeket.”

A család- és gyermekjóléti központokban a szociális diagnózis a szociális segítő munka eszköze. A szociális diagnózis nem egy szolgáltatás, hanem eszköz: komplex, mindenre kiterjedő szükségletfelmérés, ami a klienssel közösen, vele egyetértésben és az ő hozzájárulásával készül el.

A szociális diagnózis célja:

- az igénylő problémájának megismerése, definiálása, és ennek alapján szükségleteinek meghatározása és a szükségleteinek megfelelő szolgáltatások megállapítása;
- a járásban, illetve a járásban élő igénybe vevők számára elérhető szolgáltatások és szolgáltatók feltérképezése;
- az igénylőnek a szolgáltatókhoz történő elirányítása, eljuttatása;
- a kliens út lerövidülése: tehát cél, hogy az ügyfél rövidebb úton jusson el a számára megoldást vagy segítséget nyújtó szolgáltatáshoz;

Az igénybevételek módja - közvetítéssel vagy önkéntesen történik:

- családsegítő közvetíti az ügyfelet;
- esetmenedzser közvetíti az ügyfelet;
- önkéntes megkereséssel maga az ügyfél kéri;
- az Szt. szerinti jelzőrendszeri tag kezdeményezi

A szociális diagnózis elkészítése kiterjed

- a családi állapotra, a család helyzetére és a családi kapcsolatokra, úgymint: az egyén kommunikációs jellemzőire, az egyén/család anyagi/vagyoni helyzetére;
- az egészségi (fizikai/mentális) állapotra;
- a lakhatási körülményekre;
- a munkaerőpiaci státuszra és a mindennapi életvitelre;
- az egyes képességek hiányából fakadó nehézségekre;
- a krízis helyzetek kezelésére vonatkozó képességeinek vizsgálatára;
- illetve annak felmérésére, hogy az élet mely területén szükséges az egyén/család számára a támogatás és milyen mértékű.

A szociális diagnózisba bekerült ügyfelek túlnyomó részét a Család- és Gyermekjólét Szolgálat családsegítői közvetítik, de érkezett esetenkéntől és jelzőrendszeri tagtól is közvetítés. A közvetítés oka a legtöbb esetben elakadás, esetleg az esetvitel folyamán új szolgáltatás igénybevétele vált szükségessé. A szociális diagnózis elkészítését nagyban segíti, hogy ha készségesek a kollégák és szívesen működnek együtt szociális diagnózist készítő esetenkéntszerszel a folyamat során, vagy annak előkészítő szakaszában.

A törvény értelmében a család- és gyermekjóléti központ esetenkéntszere szociális diagnózist készít a család szociális helyzetének átfogó vizsgálata alapján a szükséges szolgáltatások megállapítása érdekében.

A munkatárs feladatai:

- az igénylő problémájának megismerése, definiálása, és ennek alapján szükségleteinek és jogosultságának megállapítása,
- a megfelelő szolgáltatások megállapítása,
- az elérhető szolgáltatások és szolgáltatók feltérképezése
- az igénylőknek a szolgáltatókhoz történő irányítása
- az igénybevevő ellátásának nyomon követése
- az igénybevevő szociális szükségleteinek felülvizsgálata
- esetenkéntbeszélésen való részvétel

- A szociális diagnózis mindig a kliens és a környezet közötti kölcsönhatásra vonatkozik. A szociális diagnózisban ezért mindig külön diagnózist állítunk fel, és párhuzamosan avatkozunk be a kliens (kliensrendszer) és a környezet vonatkozásában. Ez igen gyakran egy nagyon bonyolult sokszereplős összefüggésrendszer feltárását és változtatását jelenti.
- A diagnózis felállítása során mindig előtérbe kell kerülniük a pozitívumoknak, mert ezek jelentik a beavatkozás legfontosabb kiindulási pontjait, változtatni ugyanis csak az ép területekről, az erősségekből kiindulva lehet

Szakmai támogatás nyújtása az ellátási területén működő család- és gyermekjóléti szolgáltatók részére.

Javaslattevél hatósági intézkedésre

A család- és gyermekjóléti központ javaslatot tesz a gyámhivatal részére a gyermek:

- Védelembe vételére;

- Megelőző pártfogására;
- Ideiglenes hatályú elhelyezésére;
- Nevelésbe vételére;
- Családba fogadására;
- Harmadik személynél történő elhelyezésének kezdeményezésére;
- Családba fogadó gyám kirendelésére;
- Tankötelezettsége teljesítésének előmozdítására;
- Leendő gondozási helyére vagy annak megváltoztatására;
- Családi pótlék természetbeni formában történő nyújtására;

A javaslattétel során a gyermek bántalmazástól, elhanyagolástól való védelemhez való jogát, a saját családjában történő nevelkedéshez és családi kapcsolatainak megtartásához, ápolásához való jogát, valamint a gyermek véleményét kell elsősorban figyelembe venni.

A javaslat a gyermekvédelmi nyilvántartás megfelelő adatlapjain ismerteti a gyermek helyzetét, különösen:

- a veszélyeztető körülményeket, azoknak a gyermekre gyakorolt hatását;
- a szülő vagy a gyermeket nevelő más személy nevelési tevékenységét;
- a gyermeket nevelő család élethelyzetére vonatkozó adatokat;
- a javaslattétel elkészítéséig biztosított alapellátásokat, valamint az ügy szempontjából fontos más ellátásokat;
- a gyermeknek és a szülőnek (törvényes képviselőnek) a javaslattétel elkészítéséig tanúsított együttműködési készségét, illetve annak hiányát;
- azt, ha a gyermeket gondozó szülő együtt él a szülői felügyeleti jogától megfosztott másik szülővel, és emiatt a gyermek nem áll szülői felügyelet alatt;
- megelőző pártfogás alatt álló gyermek esetén a megelőző pártfogás elrendelését, mellőzését, fenntartását vagy megszüntetését alátámasztó körülményeket.

Veszélyeztetés, súlyos veszélyeztetés

A gyermeket fenyegető közvetlen és súlyos veszély esetén elég a veszély tényét és jellegét megnevezni, és a többi adat feltárásának mellőzésével, telefonon, majd azt követően elektronikus formában javaslatot tenni a hatóság intézkedésére. A hiányzó adatokat utóbb a hatóság felhívásától függően kell beszerezni.

Ha a javaslatételre a család- és gyermekjóléti szolgálat kezdeményezése alapján kerül sor, a család- és gyermekjóléti központ:

- Javaslatában megjelöli a kezdeményező család- és gyermekjóléti szolgálat és a gyermeket gondozó családsegítő adatait;
- Védelembe vétel esetén a javaslatot mérlegelés nélkül, azonban szükség szerint kiegészítve továbbítja 3 munkanapon belül a gyámhivatal felé.

A család- és gyermekjóléti központ a családi pótlék természetbeni formában történő nyújtásának időtartama alatt együttműködik a család- és gyermekjóléti szolgálattal és a kirendelt eseti gyámmal. Az együttműködés keretében tájékoztatják egymást a gyermek elhanyagolásból származó veszélyeztetettség alakulásáról, a megszüntetése érdekében tett intézkedésekről és a természetbeni formában nyújtott családi pótlék felhasználásának tapasztalatairól.

A család- és gyermekjóléti központ figyelemmel kíséri a családi pótlék természetbeni formában történő nyújtásáról szóló határozatban foglalt rendelkezések megvalósulását és szükség esetén kezdeményezi a gyámhivatalnál a családi pótlék természetbeni formában történő nyújtásának felülvizsgálatát.

A család- és gyermekjóléti központ a családi pótlék természetbeni formában történő nyújtása felülvizsgálata során:

- A gyámhivatal megkeresésére tájékoztatást ad a családi pótlék természetbeni formában történő nyújtása eredményéről és a családi pótlék természetbeni formában történő további nyújtásának szükségességéről,
- Ha a család helyzetében, illetve a gyermek szükségleteiben bekövetkezett változások indokolják, új pénzfelhasználási tervet készít, és azt megküldi a gyámhivatalnak
- Részt vesz a gyámhivatali tárgyaláson.

Amennyiben a család-és gyermekjóléti Szolgálat a gyermek bántalmazására, súlyos elhanyagolására utaló jeleket tapasztal, köteles hatósági eljárást kezdeményezni, egyúttal értesítést küldeni a család- és gyermekjóléti központ felé. A család- és gyermekjóléti központ a gyermekvédelmi gondoskodás körébe tartozó hatósági intézkedések közül javaslatot tehet a járási gyámhivatalnak a gyermek, védelembe vételére, illetve ideiglenes hatályú elhelyezésére, vagy nevelésbe vételére.

A javaslat megtételekor a család- és gyermekjóléti központnak arra kell elsősorban figyelemmel lennie, hogy a hatósági eljárás ügyintézési ideje alatt biztosított-e, hogy az érintett gyermek ne

részesüljön a rossz bánásmód egyik formájában sem. Amennyiben ez nem biztosítható, a gyermeket az elhanyagoló, bántalmazó környezetből a döntés megszületéséig ki kell emelni, melyről a gyámhivatal intézkedik.

A család- és gyermekjóléti szolgálat/központ és a gyámhivatal a gyermek bántalmazása, elhanyagolása miatt jelzést vagy kezdeményezést tevő intézmény, személy adatait erre irányuló külön kérelem hiányában is zártan kezeli.

A Család- és Gyermekjóléti Központ a fentiekén túl:

- **pszichológiai tanácsadást biztosít**

A Család – és Gyermekjóléti Központ rendszeres és folyamatos pszichológiai tanácsadást biztosít a szakemberek és a kliensek részére. A szolgáltatást a segítő munka során tapasztalt problémák megoldása érdekében ajánljuk a családoknak. Az intézményt felkeresők részére a szolgáltatás a jogszabályi előírásokban foglaltak alapján folyamatosan biztosított, szakpszichológus által.

- **mediációs tanácsadó szolgáltatást biztosít**

A Makói ENI Család- és Gyermekjóléti Központja 2016. január 1. napjától mediációs tanácsadó szolgáltatást nyújt a szolgálat ellátási területén élő azon lakosoknak, akik családi problémáikat, párkapcsolati nehézségeiket segítség nélkül nem tudják megoldani.

A mediációs tanácsadó szolgáltatást az ellátási területen élők számára a Makói Egyesített Népjóléti Intézmény Család- és Gyermekjóléti Központjának - az ehhez szükséges végzettséggel rendelkező - szakemberei biztosítják előre egyeztetett időpontban, munkaidőn belül, díjmentesen.

Célja: A **mediáció** (közvetítés) egy speciális konfliktuskezelési módszer, amelynek lényege, hogy a két fél vitájában mind a két fél közös beleegyezésével, önkéntesen egy semleges harmadik fél (mediátor) jár közben.

A mediátor a problémamegoldó folyamat keretében segít tisztázni a konfliktus természetét, segít olyan megoldást találni, amely mind a két fél számára kielégítő.

IX. Szolgáltatásról szóló tájékoztatás helyi módja

A Makói Egyesített Népjóléti Intézmény több szociális alap és szakosított ellátást biztosít Makó város, illetve a járás területén élő lakosok számára. Az intézmény nagy hangsúlyt fektet valamennyi szolgáltatás esetén a működéséről történő tájékoztatásra, mely létrejöhethet:

- szóbeli tájékoztatással:
 - beérkező kliens esetében az intézményben;
 - családlátogatás alkalmával;
 - szülői értekezleten való részvétellel;
 - nevelői és egyéb értekezleteken történő közléssel;
 - személyes szakember megkeresés és konzultáció folytán;
- szórólapokon történő bemutatással
- rádióban, televízióban történő riport, intézménybemutató alkalmával
- írott médiában, közösségi médiában megjelenő cikk, vagy hirdetés formájában
- szakmaközi értekezletek, konferenciák során
- éves értékelés, tanácskozás, beszámoló alkalmával

X. A szolgáltatást igénybevevők és a szociális szolgáltatást végzők jogaival

kapcsolatos szabályok

A szolgáltatást igénybe vevők általános jogai

- Az ellátottnak joga van szociális helyzetére, egészségi, mentális állapotára, speciális helyzetére és egyéni szükségletére tekintettel a szolgáltatás igénybevételére;
- Az ellátottnak a szociális szolgáltatások biztosítása során joga van az egyenlő bánásmódhoz;
- Az ellátást igénybevevőnek nyújtott szolgáltatásokban figyelemmel kell lenni az alkotmányos és emberi jogok (különösen az élethez, emberi méltósághoz, testi épségéhez, testi-lelki egészségéhez) maradéktalan és teljes körű biztosítására
- Az ellátást igénybe vevőt megilleti személyes adatainak védelme, valamint a magán életével kapcsolatos titok védelem;
- Az ellátást igénybe vevőnek joga van az intézmény működésével, gazdálkodásával kapcsolatos legfontosabb adatok megismeréséhez, erről az intézmény hirdetmény útján tájékoztatja a lakókat.

A szolgáltatást végzők jogai

A munkaviszonyban álló közalkalmazottaknak biztosítani kell, hogy:

- A munkavégzéssel kapcsolatos megbecsülést megkapják;
- Tiszteletben tartásuk emberi méltóságukat és személyiségi jogaikat;
- Munkájukat elismerjék;
- Valamint a munkáltató megfelelő munkavégzési körülményeket biztosítson számukra.

A szolgáltatást biztosítók jogainak védelme

A szolgáltatást biztosító szakemberek a Kjt. előírásainak megfelelően történő besorolásáról, a törvényben meghatározott jogaik biztosításáról az intézményvezető gondoskodik.

- A Család-és Gyermekjóléti Szolgálat és a Család-és Gyermekjóléti Központ munkaköreit betöltő személyek közfeladatot ellátó személyeknek minősülnek. Összeférhetetlenség esetén kérhetik felettesüktől az ügymenet más családsegítőnek/esetmenedzsernek történő átadását,
- Megilleti őket a jog, hogy személyüket megbecsüljék, emberi méltóságukat, személyiségi jogait tiszteletben tartsák;
- A munkáltató nagy gondot fordít arra, hogy dolgozói részére minél több lehetőséget biztosítson rekreációra, mentális állapotuk karbantartására, a kiégés megelőzésére (pszichológus, szupervízió, szakmai továbbképzések, intézményi rendezvények).

Helyettesítés rendje

A szakmai csoportok, esetünkben a gyermekjóléti szolgálat/központ szakemberei előre egyeztetett szabadságolási terv alapján vehetik igénybe szabadságukat. Ez lehetőséget ad az esetek, a feladatok előzetes áttekintésére, a helyettesítés szakszerű előkészítésére, a munkaforma megtervezésére.

Szakember helyettesíthet szakembert. Szociális asszisztens csak olyan feladatokat láthat el, melyet munkaköri feladatai tartalmazznak. Családgondozást nem végezhet, még helyettesítés alkalmával sem.

A helyettesítés alkalmával figyelembe kell venni az esetleges összeférhetetlenséget, mely esetekben más családgondozót kell kijelölni a helyettesítés elvégzésére.

A helyettesítés alkalmával különösen tekintettel kell lenni az etikai elvekre, kollegiális szakmai kapcsolatokra, és az eset továbbvitelének megtervezésénél fontos momentum a távollévő kolléga szakmai elképzelésének szem előtt tartása.

A helyettesítés lezajlásakor a helyettesítő személy tájékoztatja az illetékes családsegítőt/esetmenedzsert a távollét idején bekövetkezett eseményekről, változásokról, intézkedésekről. A helyettesítő munkatárs köteles a helyettesítésbe bevont esetek kapcsán is naprakészen vezetni a kötelező, illetve az intézményben előírt, használt dokumentumokat.

Valamennyi szakdolgozó munkaköri leírásában egyebek között meghatározásra került a helyettesítés rendje. A Család –és Gyermekjóléti Szolgálatnál/ Család –és Gyermekjóléti Központnál foglalkoztatott diplomás szociális munkások egymást helyettesítik.

A szakmai vezető helyettesítését távolléte esetén az intézményvezető által kijelölt felsőfokú képesítéssel rendelkező munkatárs látja el.

Gyermekjogi képviselő

A gyermekjogi képviselő ellátja a gyermekvédelmi gondoskodásban részesülő gyermek törvényben meghatározott jogainak védelmét, és segíti a gyermeket jogai megismerésében és érvényesítésében, valamint kötelességei megismerésében és teljesítésében. A gyermekjogi képviselő kiemelt figyelmet fordít a különleges vagy speciális ellátást igénylő gyermek védelmére. Figyelemmel kíséri az óvoda, az iskola, a kollégium és a pedagógiai szakszolgálat intézményeiben folyó gyermekvédelemmel kapcsolatos tevékenységet, segíti a gyermeki jogok érvényesülését. Indokolt esetben megkeresi az említett intézmények fenntartóját, illetve szükség szerint a gyermek érdekében a gyámhatóságnál eljárást kezdeményez.

A gyermekjogi képviselő tevékenysége során:

- Segít a gyermeknek panaszának megfogalmazásában
- Kezdeményezheti a gyermek panaszának kivizsgálását
- Segíti a gyermeket az állapotának megfelelő ellátáshoz való hozzájutásban, a gyermekjóléti szolgálat/központ esetmegbeszélésén, illetve a területi gyermekvédelmi szakszolgálat elhelyezési értekezletén az ezzel kapcsolatos megjegyzések, kérdések megfogalmazásában

- Eljár a gyermek szülője vagy más törvényes képviselője, a gyermek, a fiatal felnőtt, valamint a gyermek-önkormányzat vagy az érdek-képviseleti fórum megkeresése alapján
- A gyámhatóság kirendelése alapján képviseli a gyermeket a nevelési felügyelettel kapcsolatos eljárásban
- Jogsértések észlelése esetén javaslatot tehet
- Gyermekvédelmi igazgatási bírság kiszabására
- A jogsértés jövőbeni előfordulásának megelőzése érdekében a jogsértéssel érintettek között, szükség szerint szakértők bevonásával, egyeztető megbeszélés tartására a gyámhatóságnak
- A jogsértő személy továbbképzésére a fenntartónak, működtetőnek.

Illetékességi terület gyermekjogi képviselőjének neve, elérhetősége

Gyermekjogi képviselő neve: Vetési Csilla

Elérhetősége: 06-20/489- 9626

E-mail: csilla.vetesi@ijsz.bm.gov.hu

Fogadóóra helye: Békés Megyei Szociális, Gyermekvédelmi Központ (5600 Békéscsaba, Degré u. 59.)

Fogadóóra időpontja: minden hónap 2. csütörtök 13.00-15.00 óra

XI. A szolgáltatást nyújtók folyamatos szakmai felkészültségének biztosítása

Képzés, továbbképzés

A szociális, gyermekjóléti és gyermekvédelmi tevékenységet végző szakemberek számára kötelező a szakmai továbbképzés, a részletes szabályokat a 9/2000. (VIII.4.) SZCSM rendelet tartalmazza. A továbbképzés továbbképzési időszakokban történik. A képzési ciklus alatt felsőfokú végzettség esetén 80, középfokú végzettség esetén 60 továbbképzési pontot kell megszerezni.

A kötelező továbbképzések a fentiek figyelembevételével, előre meghatározott ütemterv alapján történik. A továbbképzések témáinak kiválasztásánál az intézmény lehetőséget biztosít a szociális munkások érdeklődési körének megfelelően. Továbbképzési ütemterv alapján szervezi az intézmény a szakemberek részére a továbbképzéseken való részvétel biztosítását.

Önképzés

A munkájára igényes szakember a továbbképzéseken való részvételen felül is rendszeresen képezi magát. Ehhez az intézmény biztosítja a szakmai folyóiratok beszerzését, jogszabályokat értelmező kiadványokat, az internet használatának lehetőségét.

Makó, 2024. augusztus 6.

Tóthné Balázs Andrea
intézményvezető

Kádárné Szakál Bernadett
szakmai vezető

Zuberecz Adrienn
szakmai vezető